朝鮮日報
夕刊
本紙特刊並十二面
編輯兼發行人 方應謨
印刷人 [illegible]
發行所 株式會社朝鮮日報社

中央側四大提議를 西南派反對通電

激烈한文句로써中央을攻擊 全文反蔣字句로羅列

【電通廣東九日發】五全大會召集에關한 中央政府의四大提議에對하야 前日以來西南派는 各方面과 秘密히密接한連絡을取하야 愼重한態度를 考究中이든바 드디여九日胡漢民、陳濟棠、李宗仁、鄒魯、白崇禧以下西南派의 全中央監察委員連名으로 中央에通電을發하야八月一日의 通告及議題에反對하고 따로左의四項目을提議하야自派의 主張을固持한다는旨를表明하엿다

一、政治風紀를 調整하고나라를辱되게하는 軍政當局을懲戒할

二、社會를 混亂케하야國家에危害를與하는 禍首를嚴重懲罰함

三、外交方針及國防計劃을 確立하야 國家의生存을擁護할

四、最低限度의國民生活建設計劃을確定하고 外交特히日本에偏重한 關稅租稅를停止하야 農村을救濟함

그리고右通電은激烈한文句로써 中央政府가何等行한바가업다는것을指摘하고特히九月十八日滿洲事變以來 上海塘沽兩停戰協定○○問題等을痛烈히攻擊하야 黃郛政府의失敗를責하야 全文은反蔣文字로써 羅列되엿다

中央과의衝突 經濟的으로困難?

【電通廣東九日發】西南派는 別電과如히 五全大會에對한中央의 提議에反對를表明하고따로西南側의提案을行하야 中央의態度如何에依하여서는 意外의波瀾을激起할 形勢를招致하엿는데 確聞하면西南派의實力者는 內心依然經濟的事情으로부터中部와의衝突을 欲求치안코裏面으로는秘密히 사람을派하야蔣介石과의折衝에 努力하야이미五全大會에 西南派代表를出席식힐것을約하고

一、中央政府가 西南으로送附할軍備費 一千數百萬元을遲滯업시此際에 支拂할것

二、西南派가 任意로設한機關을어느程度까지 中央에서認定할것

等條件을妥協點으로하고 잇는바中央과 西南의合作에對하야樂觀하고잇다

對聯盟外交에지지안을 外交危機에直面

明年危局에對應할外交工作 外務當局의負擔倍加

【電通東京電話】廣田外相은 去七日閣議에서 明年의海軍軍縮會議에對한日本政府의根本方針이海軍側의强硬主張을容認하야 正式決定된結果

一、可及的外交機能에依하야日本海軍의根本主張을英米列國間에 貫徹시킬것

一、明年의會議에對하야서도끗까지日本의新提案에依하야會議가進捗되도록一大外交를展開시킬것

이라는外務當局者로서의重大한任務를繼肩에 負擔하게되엿다 廣田外相으로서는 日本의新提案이極히 公正妥當하며 現實的必要에立脚하여잇고 또日本이華府條約廢棄通告後도 一九三六年十二月末日까지 條約의義務를 嚴格히遵守한다는眞意를闡明하는以上 英米列國도沒消義한 反對를固執할것이안이라는强固한 信念을가지고잇다는意味에서廣田外相은 十月下旬山本海軍少將의 倫敦到着과同時에再開될 豫備會談은明年의本會議를爲한 豫備的工作이라기보담도 實質的軍縮交涉으로그推移를가장 注目할것으로보고잇는바 萬一倫敦에잇서松平、山本 兩代表와의豫備會談이順調로 進行되지못할境遇에는 東京에서廣田外相自身이駐日英米大使에對하야 重要會談을提起하려는 意向을가지고잇는듯하며 이리하야 日本은昭和七、八年의國際的外交에도지지안는重大한 外交局面에直面되리라고豫想된다

◇米알라스카探險飛行隊歸還 世界의視聽을集中한 合衆國陸軍空軍의 알라스카探險飛行隊는 無事大任을다하고 去八月二十日 出發點인華盛頓포ー롱飛行場에歸着하얏다 寫眞은陸軍長官조ー지・에취・덤ー氏가 飛行場에臨하야 一行의大成功에對하야 讚辭를드리는場面이니 (白服)을입은것이 덤氏이다

國策的見地에서 基礎組織은二位一體制

在滿機關折衷案要旨

【東京電話聯合】在滿機構改革問題는數次의 事務的折衝에도不拘하고 陸、外、拓三省案對立의裡에 岡田首相、林陸相、廣田外相、拓相의三閣僚의政治的解決을하지아니치못하게될情勢에이르고더욱이 林陸相은이解決은一日이라도 速히할것을岡田首相에게、要望하고잇슴으로河出書記官長및 金森法制局長官은 現地의實情을適切히認識함과 同時에國際的影響도愼重히 考慮한結果次와如한參考的意見을 岡田首相에게進言할것으로보인다 이리하야岡田首相은 該案을有力한參考案으로하고 林陸相廣田外相에對하야 政治的折衝에進出할터인데妥協의可能性이가장稀薄한 林陸相에對하야는 國家非常時인만큼極力說服하야讓步를求할터이다 그리고 林陸相이 果然此를受諾할는지안흘는지는 極히疑問視되며陸相으로서此를 拒否할時는岡田內閣은 當然히暗礁에걸리게됨으로同問題解決의成否如何는只今政界注視의的이되고잇다右所謂三大原則은

一、滿洲國의獨立尊重

二、日滿兩國의 特殊關係考慮

三、對滿政策은 國策的見地에서決行

이方針에基하야 在滿機關은次와如히具體化된다

一、在滿政治機構의 基礎組織은全權大使、軍司令官의二位一體制로하고 關東廳長官은此를廢止하고 關東州知事(勅任級)를 新設하야 關東州內의 行政만에擔當케함

二、右全權大使의 命令系統은 外交는外務大臣으로하지마는 要컨대政府의決定한國策은一途에서出하야 此를實現케할과如한組織을考慮함

三、對滿政綱政策을 決定할機關은原則으로 閣議인데實際問題로서는 困難함으로此實行力을가진 中央機關(例하면陸軍案의對滿事務局의 拓務案對滿事務審議會와 如한것을 新設할것)을內閣에新設하고此를 外務陸軍等關係各省의意見을 充分反映케하고 그리하야關係省 次官局長等으로써 構成될協議會를이에附屬하야 從來各省에分轄되여잇든事務의 整理統一을企圖함

四、日滿經濟統制의 實을들기爲하야 日滿經濟會議를條約에依하야 新設하고 日滿兩國의衆智를集中하야 總理大臣이 此를監督함

五、全權大使는 外交行政(警察權課稅權等)및經濟(特殊會社의監督權)關係의 일을行하는것이오 그指揮監督은關係大臣의 中央機關(對滿事務局과如한것)과密接한 連絡下에함

六、따라서 滿鐵監督權、同附屬地行政權其他一般經濟關係는 對滿事務局、日滿經濟會議와連絡하야 全權大使의權限을行使함

七、大使館에 事務總長또는總務長을置하고 外交行政事務를取扱케하는同時에 外事警務監督財政各部를統轄함

首相獨自案으로 今週中解決?

【東京電話聯合】在滿機構改革問題는政府對陸、外、拓三省次官及政府對三省事務當局과의事務的折衝을行한結果 三省間에何等妥協點을 發見치못하고드듸여岡田首相、林陸相、廣田外相의政治的解決의 一途를남기고 더욱 함부로 解決을遷延할수업는事態가되엿슴으로 河田書記官長은九日日曜日임에도不拘하고岡田首相에게參考가될政府의成案을 作成하야十日岡田首相에게提出하기로되엿다 一方岡田首相도 九日은終日官邸에서首相獨自案을 推敲하고잇는바十一日閣議後 岡田首相、林陸相、廣田外相間에 政治的折衝이 開始될터인데 岡田首相의抱懷하고잇는改組案은 能率的이며 國際間의 誤解를招致할 慮가업는 獨自案이라고본다 그리고 岡田首相은大局的見地에서 對案을林陸相에게說明하고 林陸相을極力說服하야 讓步하도록 要望할터인바改革에關하여 岡田首相은充分自信을 갓고잇는 모양임으로迂餘曲折을經由하야 同問題가憂慮되든바와如히 政治問題化하지안코 來週中에解決되리라고觀測된다

八面鋒

◇對滿機構問題로 拓務省案이抹殺되는境遇에는 關東廳局課長이總辭職으로反抗氣勢。

◇업서질運命이라하면 關東廳當局하는니보다 自退하는것이 사내답다는셈인지。

◇埃太利에도暗殺騷動、터질듯터질듯한火藥庫가 危險度를더해간다。

◇軍縮會議의 失敗를豫想하고米國이太平洋에 空軍設備에汲汲。

◇蘇聯의聯盟加入도 正規의手續이다되는모양、一九三五年도 四個月밧게안남엇네。

◇臨時議會召集을 또要求키로、가만잇서도 十二月만되면열고야말것을、政友君 조금만참게그려。

日本海軍軍縮對策

米有力紙論評

【紐育九日發聯合】모다政府의海軍軍縮會議對策決定에 對하야 헤랄드트리분紙는 今日社說에 左와如히論하엿다

日本政府의 華盛頓倫敦兩條約에對한 態度는明白하게되엿다 萬一英米兩國이海軍力均等을容許치안으면 兩海軍條約의 廢棄를通告하기로決定된모양이다 이러케되면日本政府는 直時英米政府와同樣아니 더욱强大한海軍建造에着手할決意를 갓고잇다現在의海軍力을 보드라도日本은完全히 太平洋을制할수잇는데 더욱强大한 海軍力을要求하는理由는 單純히現狀에滿足치안코 必要한境遇英米兩國의 勢力을極東으로부터驅逐하려하는決意에서 나온것이라고 解釋할수밧게업다 右日本의 意圖가 實現할境遇第一打擊을 蒙할것은英國이나米國에對하여도 또한重大한利害關係가잇다日本의政治家가英國의勢力을極東으로부터 驅逐하려고夢想하고잇는것이라고는 생각할수업스나上海事件의例로보드라도 日本軍部의勢力은輕視할수업다 一段日本政府가海軍擴張에先鞭을加하면只今까지制止되여잇든 歐羅巴의再軍備擴張運動은濱河의勢로復活되여必然的으로 歐亞兩大陸에建艦競爭이 開始될것이다 이러케되면 米國도반드시其渦中에휩쓸리리라는것은過去의例를보드라도 明白하다

歐亞兩大陸에亘한 建艦競爭再演出

※※ 强大한海軍力要求함은 極東의英米勢力驅逐策 ※※

中島元商相等의 瀆職事件本週中結末

【東京電話聯合】三十前鐵相의疑獄問題를惹起하야極度로그推移가注目되는中島前商相等에對한瀆職事件에對하야는 本會期의瀆職事件의終結을짓기爲하야東京地方檢事局係檢事는連日各被告를檢事廷에引出하야取調하고잇는데 九日은日曜임에도不拘하고岩村檢事正을비롯하야平田、枇杷田、長尾、八木、堺의係檢事는午前九時일즉이登廳하야 中島前商相等關係被告를檢事廷에引出하고證據確立에沒頭하고잇다 一方兩角上席豫審判事도同時刻出廷하고檢事局과呼應하야 在監被告의審理를하고잇고 이에異常한緊張을보하고잇다 이結果本週中에남은四名의起訴(瀆職)決定및三土前鐵相의處分도 今週中에는決定될듯하다

鄭國務總理熱河視察

【電通承德十日發】鄭國務總理는九日午前十一時五十五分飛行機로써奉天으로부터到着하엿는데 飛行場에는杉原部隊長張海鵬將軍其他日滿官民多數가出迎하엿다 鄭總理는熱河를視察하고 明後日朝奉天을經由하야飛行機로歸京할터이다

岡田首相 文部局長招待

【東京電話聯合】岡田首相은十日正午文部省赤間專門、下村普通、菊池實業、河原社會教育、柴田圖書、菊澤宗教各局長及篠原教育調査部長을 首相官邸에招待하야 午餐會를開催하고種種懇談을하엿다

佐藤齋藤兩大使 十日大連着

【大連十日發聯合】駐佛佐藤尙武及駐米齋藤博兩大使는 十日午前七時四十分 大連에到着하야 旅順에向하엿는데 十日엔關東廳을 訪問하고十一日엔滿鐵을訪問한後 十二日하도號로 新京에向할豫定이다

舊獨植民地返還 『괴』副總理主張

黨內의不安은解消되엿다고 히틀러總統의大氣焰

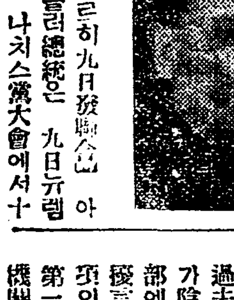

【뉴렘베르히九日發聯合】아돌프、히틀러總統은 九日뉴렘베르히의 나치스黨大會에서十一萬의褐色샤쓰隊와親衛隊압헤서熱辯을吐하야 나치스黨內의不安은 完全解消되엿다고宣明하고 左와如히述하엿다

過去數個月에亘하야 나치스가陰謀한暗影에 隱蔽되여一部에는 나치스의沒落이라는豫言까지傳하엿스나 이제三項의事實이 確實하게되엿다第一、褐色샤쓰隊는 其一般機關과 同樣으로此種暗影과何等關係가업다는것

第二、我等同志諸君은 過去十四年間 全然同一하다는것

第三、나치스는 確固不動한基礎에立하야 褐色隊及親衛隊가國民革命運動의擁護者가되는데努力하고잇다는것

等이라그리고副總理괴ー링氏는 舊獨植民地返還을 要求하야左와如히述하엿다

베르사이유條約의 結果外國統治下에잇게된 舊獨植民地를返還케할것은 刻下의急務이다外貨拂底에 苦痛하고잇는獨逸政府는 舊植民地를返還케하는以外에 原料品의資源을確保할方策은업다 더욱現下狀態에잇서서 獨逸政府는무삼일이發生되면 곳國際紛爭의原因이되고 列國에對하야敵意의反映인드시 誤解를바듬으로 返還提出은 舊植民地의 統治各國으로부터 出치안으면안될것이다 獨逸政府는 植民地를가지는것은 決코奢侈로운것이안이다 獨逸의 經濟的健全化를爲하야必要한것이다

辭令

(官報十日附)

遞信局仁川海事出張所在勤 遞信技手 平尾一郞
任朝鮮總督府遞信技師 命新義州海事出張所長
新義州海事出張所長 遞信技師 松尾大兵衛
命木浦海事出張所長
木浦海事出張所長 遞信技師 加藤寮平
命仁川海事出張所長
仁川海事出張所在勤 遞信書記 三浦良輔
免仁川海事出張所長心得兼務

人事・集會

▲洪起元氏 九月六日 永同鄕第에서遭承重祖母喪

▲大橋新太郞(京電社長)小林朝鮮麥酒常務取締役과함께朝鮮麥酒會社落成式參席次十四日朝入京豫定

聯盟國의三分二 蘇聯의參加를應諾

【쥬네브九日發聯合】蘇聯邦의聯盟加入問題에關하야 英佛伊太利 三國外務當局專門家는 九日夜技術會議를開催하고그手續問題에 對하야協議하엿는데 十日理事會秘密會議를열고最終的 手續問題를決定할터이다 一方蘇聯政府의斡旋에努力하고잇는 佛外相바르투氏는 쥬네브에來集한各方面으로 努力하야蘇聯政府의加入協定案에 同意를求하고잇다 그結果聯盟加入國의三分之二까지는 벌서蘇聯政府의加入應諾을表明하고 調印을마첫다고보인다

國策審議會設置 近日促進

【東京電話聯合】軍縮對策、在滿機構改革問題等當面의複雜한諸問題로 前後되여一時沈熄되엿든 國策審議會는岡田首相도 이미其設置方針을言明하야 床次、山崎、後藤、町田各閣僚도 其必要를力說하고잇든關係上 以上諸問題가一段落을告하게되는대로 審議會의實現을期하리라고觀測된다 그리고同會設立에關하야 實績第一主義와 形式尊重과의二個主張이잇는바 前者는委員待遇其他에關하야 特別한考慮를拂하야官民兩方面으로부터 實力인人物을網羅하야 모든角度로부터 이非常時局에 處할것이라하는데 後者는委員待遇는 親任官待遇로하고 專門委員을두어 權威를保持할必要가잇다고 主張하고잇는바 何如튼近近具體化되리라고 觀測된다

對蘇問題로 西尾參謀長과重要協議

【東京電話聯合】陸軍에서는在滿機構改革에對하야 現地의意向을聽取하기爲하야 西尾關東軍參謀長을急據渡東케하엿는데 陸軍中央部는今般渡東을機會로 最近益益尖銳化하고잇는對蘇關係의 諸問題에對하여도 陸軍省及參謀本部等關係方面과의 重要協議를進하기로되엿는데 北鐵에關한 軍部도 蘇聯側에對하여는 共産主義的策謀가잇다는事實이 明瞭하게되엿上蘇聯의 態度如何에依하여는 其對策에關하야必要上今後에取할手段에對하야 重要協議를遂하게되리라고 觀測되는바 對蘇問題에對하야同參謀長의渡東은重視되여잇다

米、中南米諸國과 新條約締結準備

【華盛頓八日發聯合】關稅輸出增加에基한 아메리카中南米諸國間의互惠通商協定交涉은 八月玖馬와의 互惠通商條約의成立을비롯하야 부라질 콜넘비아 하이티等間에도 着着交涉이進捗되고잇는데 財務當局에서는 中米諸國中 코스타리카、니카라과、살바돌、파나마의 四個國과交涉을行하기로 決定한 旨를發表하엿다 右에關하야 十月十五日華盛頓에開催될關稅會議에서 此等諸國의主要生産物인 카피ー와 米國의工業生産品과 交換할具體的方法에 關하야 議決을 見하리라고推測되고잇다

國防費第一主義로 二、三千萬圓減額

藤井藏相의根本方針

【東京電話聯合】七日의閣議에서 藤井藏相은軍縮豫備交涉에臨한日本의根本方針에對하야 高度軍備國의犧牲的縮減에依하야 全艦數主義에準據한公正妥當한 新軍縮方針을提議하야 相互他의脅威가及치안는狀態를作爲하려함에잇고따라서 必然的으로國防費의膨脹을阻止하야써 財政의內容强化를企圖할것을前提로할旨를强調하야 이에贊意를表한模樣인바 藤井藏相이일즉부터 喧傳되고잇슴과如한情勢임에鑑하야 十年度豫算編成에當하야 中正妥當한軍縮方針을基本으로하고 國防費의可及的壓縮을決意한結果 十年度新規要求의軍縮費는 아마二億八千萬圓程度로 縮減될運命에잇다 그리고十年度國防費는總額九億八千萬圓에 達하고잇는데右는前年度의繼續費로된結果로大藏省으로서는 新規要求額은 적어도九年度보다二、三千萬圓의減額으로 막고他面多少나마 財政內容의强化에 努力할터인바따라서十年度豫算總額은最大限二十億圓臺로써 解決코저努力하고잇다 藏相은財政內容의强化同時에國防費第一主義를取하야 他省의要求는거의犧牲할方針인데 國防費에對하야도 前述함과如한根本方針을固守할모양이다

貴院側에再次 增稅斷行論擡頭

【電通東京電話】現下非常時財政의 非常對策으로 貴族院內에增稅斷行論이 有力하다는것은 齋藤內閣時代以來의일인데 菅原通敬、前田利定、勝田主計諸氏의所說에對하야 當時의高橋藏相은 增稅는아직 時期尙早로今日갑자기此를 斷行하는것은모처럼振興하고잇는 産業을衰退로 誘導하는것이며海外貿易上에도 打擊을與하는것으로 贊成할수업다고反駁하야斷乎히 應치안엇다

總督府十年度豫算 大體查定完了

二億九千百餘萬圓

總督府의十年度豫算은 財務局에서 日前大體의查定을마치고最後的으로 重要한新規事業中政務總監의手中에서 保留하고잇든것도 查定이終了하야 十日正午에公債와 復活要求와가리全般的으로 查定이終了하야 三四日內로集計를 得하게되엿는데 事業官廳의自然增加에伴하야 全面的事業擴充을 보게된結果 緊縮의大斧鉞을내리워도總豫算은 二億九千百萬圓에나된다 그러나 아즉도 若干은 數字가 變動될터임으로 確定的은아니지만如何間 二億九千萬圓을突破할것은 明白하다 前記中公債財源에依할것은 二千九百萬圓 假定으로旣報한바와如한生産的事業即 鐵道新設普通鐵道改良等의事業에充當하게될터이라한다 新規事業은 四千二三百萬圓으로되야 其內譯은繼續的性質을帶한것이 一千萬圓 其他三千三四百萬圓으로 純全한新規事業이라할것은 千三四百萬圓에不過하는셈이다

米國新聞記者團 十月四日京城着

【電通東京電話】日本新聞協會의招待에依하야 來十八日橫濱에入港하는 秩父丸에來日하는 米國記者團은 十九日午後六時東京會館에서 日本新聞協會主催晩餐會에臨하고 十月二日까지 日本內地各地日程을맛치고 十月四日午前八時二十五分京城着、正午總督主催午餐會、午後六時新聞社主催晩餐會에臨하얏다가 翌日滿洲國으로向할豫定이다

사론問題妥協成立

【바ー라비아八日發聯合】八日午前十一時日本代表部顧問山中氏는 經濟省에서經濟長官과會見하고 사론問題에關하야 協議한結果 兩者間에諒解가成立되엿다 右는會商에서制限令을印側이 사론側限令의一部를解放하고 이에對하야 日本은近日中에 積出解除를行할것으로보인다

盜汗에
グリコナール
說明書進呈
東京・室町 三共株式會社
三 SANKYO 共

胃腸에

タカヂアスターゼ
다까지아스다ー제
獨特한性能을가진 强力消化素
澱粉消化酵素以外、蛋白、脂肪、其他二十種이되는消化酵素를含有하야 消化酵素의寶庫라까지讚評밧고잇소 消化不良을비롯하야食慾不振、肺結核、其他 모ー든疾患時에잇서 胃腸의消化機能을助長하고消化不良을除去、食慾을促進、榮養增進의目的에盛히 賞用되고잇소
(說明書는申込即時贈呈함)
包裝 錠劑 30錠入 100錠入 200錠入 粉末 14瓦入 28瓦入 其他大量入有
東京・室町 三共株式會社
三 SANKYO 共

京城府秕政調査報告
今日、府尹에게提出
內容은〃고무人形〃批難이頗高
十四日頃府會開催

비정으로 말성이만엇고 뒤터어 그조사하기에 말성이 만엇슬뿐 터러보고서초안을작성함에도말 성이만엇스며 도초안 채택에까 지말성이만어 결국 말성가운데 서작성된 경성부청 비정조사경 성부회 상임위원회 보고서는필 경십일오전 아홉시에 이르러서 야비로소 대촌(大村)위원장의 손으로 이달(伊達)경성부윤에 게정식으로 제시되얏다 원체가 재무데기(積灰)를 수시는것과 가타서 부정한뒤끝이 한업는중 에겨우드려난 사실만을 조사하 야가지고 재료를모은것을 그것 조차그대로 보고서작성에 사용 한것이아니고 부의완선이니 부 민에미치는 영향이니 하는여러 가지구실아래 심각한 내용은 다삭제하야버리고골자(骨子)가 업는『고무인형(人形)』가리겨 우형제만된 보고서를 정식발표 키로 한것임으로 십일에 제출 된보고서는 어느정도까지의 사 실을 고백한것으로 장래경성 부의 제도와 사무를함께 쇄신 식힘에 얼마나 심각한참고가 될것인가함에 대하야서는 일반 의 의문이적지안하 이에따라임 시부회는 오는십삼일이나 십사 일쯤에 소집될것으로 십삼일보 다는 십사일부터가 적확할모양 인데 벌서부터 부회원측사이에 는 골자업는『고무인형』가튼보 고서로 부회를소집함은 역시헛 된형식에 지나지안는 성의업는 행위라하야 불만을 부르짓는경 향이 잇슴으로보아 부회는상당 한 파란을이르킬모양이다

東京、京都의救濟의밤
兩日間의音樂舞踊에
三千餘名이入場
조선인사회에서는처음보는
盛大한東京의會合

【東京】 동경재류동포의十십여단체로 조직된 남조선수해구제회 주최의 수재구제동정영화 무용, 음악조선가요의밤은 예정대로 지난사, 오의 이틀동안 매일밤일곱시부터 조선동포가 비교적 만히사는본소(本所)공회당에서 개최되엇다 첫날둘재날 전부일천오백명이상의 초만원의 대성황으로 동포의모임으로는 동경유사이래의 만흔사람이엇다 영사막에 나타나는삼남일대의 참상에 느껴우는부인네들도잇서 장내는 비창하고도정숙한기분에 차잇섯다 한푼이라도 더리재동포를 살니는데보태쓰라는 동족애의발로는 자발적의연까지 잇섯다 이날에출연한 임헌익, 박경희, 안영자, 김안라, 윤태섭(林憲翼, 朴景姬, 安榮子, 金安羅, 尹泰燮) 씨등의양악 가며최승희(崔承喜)씨와밋그가 인솔한석정막(石井漠)무용연구소원일동, 가야금병창의 한성기(韓成基)씨등은거이이틀밤을 희생한동정출연으로분산상태에빠진듯한조선인의 정신적 결합으로도큰 효과가잇섯다 이틀밤에 수한동금액은 정산이 끗나는대로 상신문을 통하야 재지로보내게할터이라한다

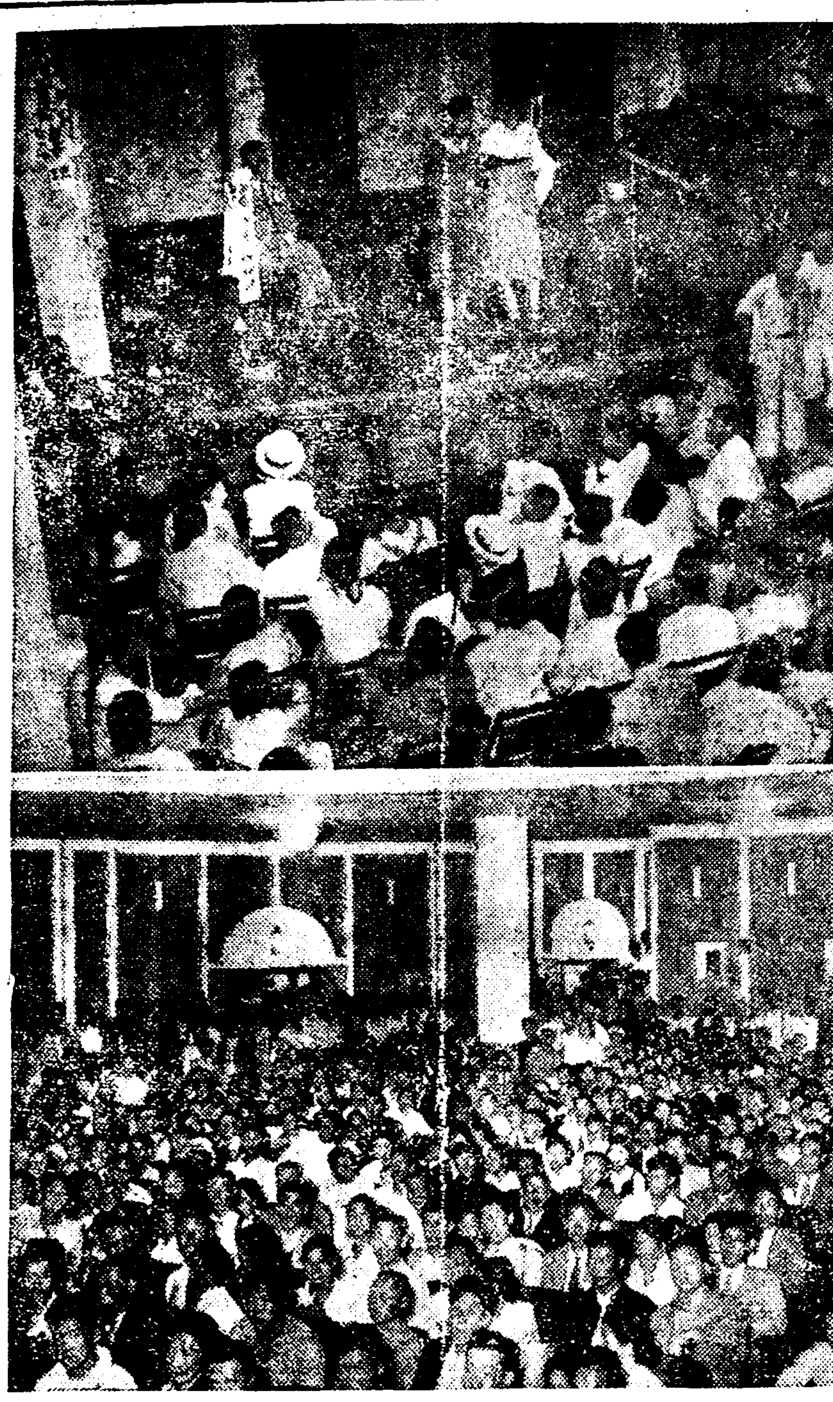

東京·京都의 救濟의 밤 (上은 京都의舞臺面 下는 東京의 觀衆)

本社撮影水害映畵를
音樂會幕間에上映
京都서도初有의盛況

【京都】 남조선일대를중심으로한광고미증유의 대수재가 보도되자 경도에이주한 동포들은 즉시남조선 수재구제회를 조직하고 이래구제금모집에 만흔활동을하여오든바 지난 륙일밤일곱시반을기하야 경도기독교 청년회관(京都基督敎靑年會)대강당에서 남조선수재동정의밤을 개최하고 재경도조선인 음악가제씨의 총출연으로 음악회를개최하는일방 본사에서 촬영한수재지 실사영화를 상영하게되엿는데 정각전부터 구름가티모여드는군중은 일천명이상을 돌파하야 실로경도에잇는 조선인사회에서는 처음보는 대성황을 일우엇다 정각이되자 우뢰가튼 박수리에 청년회회장정태중(鄭泰重)씨가등단하야 간단한개회사가끗난후 순서에따라 영화와 음악의출연을 동열시반까지 대성황리에 마치엇다 당야에구제금의 의연이오십칠원팔십전 이라하며 입장료의 총계산은몰일간 본지를통하야 상세발표할터이라한다

共産大學出身
金大鳳等公判
今日傍聽禁止裡開廷

【모스크바동산대학을졸업하고(콤민테른)동양부(東洋部)에서조선공산당을 재건하라는 지령을밧고 조선에잠입하야 동지규합에 활동하다가 경기도경찰부에 밟겨체포된 김대봉(金大鳳)(롬)김광은(金光恩)=一名越星)(六)리건호(李建鎬)(三一)김치곤(金致坤)(三三)등네명에대한치안유지법 위반피고 사건은 십일경성 지방법원에서산하(山下)재판장, 좌좌목(佐佐木)검사의입회로 예심종결된지 일년반만에 공판이 개정되엿다 방청금지로 심리를 진행하엿는데오후 령시반까지 김대봉한명에대한심리만 끗내고 오후한시부터계속 진행중인데 오후늣게라야심리가끗나게되리라한다

圖們大倉製材
職工들도醵金

【圖們】 삼남수재에 천밧고 굼주리는 동포를위하야 멀리만주(滿洲)벌판에서임금로동에그날그날의 생활을 여장하고잇는 로동자에게까지 구제의 소리는 떨지고잇다 사야에서 떠드는소리에 당지대창제재소(大倉製材所) 직공일동은 전전푼푼이서로 힘을합하야 일금오원구십륙전을 본보도문지국에 기탁하면서 재지동포들에게 부송하여달나고 하엿는데 일반은피끌는 열성에 탄복함을마지안는바이다

北平行朝日機通過

금조다섯시 이십오분 우전(羽田)비행장을 출발한 북평(北平)방문의 대판조일신문사(大阪朝日)비행기동경호(東京號)는오전십일시 삼십분 경성비행장에 무사착륙하야 급유를한다음 오후령시오십분에 출발하야 북평으로 향하얏다

海軍機墜落

【電通橫須賀電話】 십일오전 여덟시 삼십분경횡수하해군 항공대이등항공병조 신정우길(新井友吉)씨가 합상공격기를조종하고 이등정비병조산구의웅(山口義雄)씨가 동승훈련비행중돌연기체에 고장이생겨 등대북서 일천미돌의산중에고도약오백미돌의 상공으로부터 추락하야신정병조는 락하산으로무사히 강하하얏지만은 동승의 산구병조는 기체와가티 추락참사하엿다

師範教育擴充案復活
簡易校增設은半減
男子師範은學級增設로增募
女子師範校는獨立

학무국에서계획중이든사범교육(師範敎育)의확충계획은재무국 사정에서 삭제되어 일시는전연 희망이업는바 다시부활 요구에서승인되어 다음과가티 결정되엇다 즉경성사범에서 여자사범은분리독립 식히기로 하고모집인원은 백명으로하되 연습과는 현재대로 두기로하엿고 또남자사범학교의 증설은중지 하는대신에경성평양(平壤)대구(大邱)세사범에 상학급식 학구학급을 증설하고 모집인원 사백오십명을 증원하기로하고 이두가지 필요한 예산삼십만원이 사정되엿다 그리고 간이학교는작년과가티 사백사십교 계획안이든것이 결국이백이십교에 대한십이만원예산이 승인되엇다

陸士志望接受期

육군사관학교(陸軍士官學校)와 유년학교(幼年學校)에서 조선인청소년의입학을 환영한다함은 이미 보도한바어니와 입학원서를 제출하는기한은 사관학교는 구월말일까지이고 유년학교는 시월말일까지라하며 모든절차는 룡산보병제칠십팔련대 김석원(金錫源)소좌에게 문의함이조켓다고 한다

長老教禧年祝賀
十字軍의旗行列

【平壤】 긔보=선교오십주년을마지하는 조선예수교 장로회에서는 구일오후두시부터 평양부내 신양리(新陽里)숭실운동장(崇實運動場)에서 희년긔념례배(禧年記念禮拜會)와 아울너 희년축하대긔행렬을 거행하엿다 오후두시오십분 총회장리인식(李仁植)목사의 개회사로식이잇슨후 강연으로 이만삼천명의 십자군은사령장관 림종순(林鍾純)목사의 지휘하에서 대희년축하 긔행렬이 거행되엿는데 최종부대인 남자교도의 행렬이 숭실운동장에 도착할때는오후여섯시 삼십분 여기에서최후로 십자군의 대분렬식을 거행하고 총사령관 림종순목사의 발성으로 조선예수교장로회 만세를불으고 제일회로임명된 원두목사 리긔풍(李基豊)씨의축도로 동여섯시 사십오분 완전히대행렬은종료되엿다

(사진은 긔행렬과행렬광경)

米東海遭難船

【뉴-욕九日發聯合】『뉴-자시』압바다에서 조난된 미국기선모로-케슬호의 승객은 그뒤 미국신문련합사(米國新聞聯合社)의조사에의하면 생존자 사백이십칠명 사망자 일백십일명 행방불명자 이십이명으로 되여잇고 기선회사측에서는 사망자 행방불명자합계 일백륙십이명으로 발표하엿다 그리고선체는 뉴-욕으로 끌고가는중 즈베리파-크에 좌초되엇는데 불이아직꺼지지아니하야 수일중에는 내부수사를 하지못할듯하다

東門婦人病院
前書記의公判
一年半言渡

동대문부인병원서기로잇든한창호(韓昌浩)(롬0)는 업무횡령죄(業務橫領罪)로십일경성지방법원에서 재판을밧고 일심판결대로 징역일년륙개월의구형을 바덧다

피고는 소화륙년일월부터 소화구년이월까지 그병원에 근무하는동안 입원환자 륙백삼십칠회에 륙백삼십칠명으로부터 입원료기타로 바든돈 팔천오백사십칠원팔십전을횡령소비한사실로 경성지방법원에서 징역일년륙개월의 판결을밧고 불복공소하엿든것이다 판결은 오는십칠일이다

李洙倬父屍鑑定書
東京에서再鑑定
東京法醫學權威者에게依賴決定
上告審中의殺父事件

살인피고 리수탁(李洙倬)에 대한사실심리 상고공판 기일은아즉결정되지안엇는데 구일에 고등법원에서는 리수탁의 아버지 리건호(李健鎬)의 사체 감정서(屍體鑑定書)를동경지방재판소로보내여 권위잇는법의학자(法醫學者)에게재감정을 시키기로되엿다서울서는시내 서소문정(西小門町) 전중환(田中丸)의사가 감정한것을 토대로하야 경성지방 법원에서나 경성복심법원에서나 모다피고에게 불리한 증거나 되엇는데 이번동경에서 감정한결과는 어떠케될는지 자못 흥미를끄으는바이며 그결과 여하에 따라서 리수탁의유죄? 무죄?도 귀정나게되리라한다

火藥需要激增으로
取締規則을改正
藥類의配給을圓滑히할터

최근 광산채굴과 토목사업의발흥에따라 화약과폭약의 소비가 격증하고잇서 종래의 년소비량 십륙칠만관에 불과하든것이 작년에는 일약오십만관이나 되여 상배로격증하엿다 따라서 폭약등에의한사고가 빈발하야 인명의사상등이 만흠으로 경무국에서는 총포(銃砲)화약류 취체시행규측을 개정하야 사건발생의 예방과 화약류의사용자의 편의를도모하고저 립안중이든바 십의가끗나 십일에 발표되엇는데 그요점은다음과갓다

一、현재 조선의화약상은 철도연선에만 집중하여잇서 이번에 화약상의정원을 증가하야 벽지의동업과수요지(需要地)에도 이것을배치하야 화약류의배급의리편을긔도하엿다

一、화약상을 도매소매로 구분하야각자의 배급령여에잇서 전능력을 발휘식히게되엿다

一、도매상이 부근에 잇는대도시에서는 화약고의 설비가업시조고만창고만으로서소매를 할수잇게되엿다

一、종래화약류의 판매취체는 안령질서의 보지이외에는 조금도간섭을 하지안헛는데 화약상을 무제한으로 증원할수가업슴으로 독점사업의 폐해가잇다 이결함을 이번개정법령에서는 총독과 도지사가엄중히감시하야그판매방법혹은 판매가격까지도제한하야취체하기로되엿다

一、일시적인사업 즉 만포선(滿浦線)철도공사 장진강(長津江)의수전공사 기타광업지대등 평소화약류의 수효가적은지역에서 다량의 폭약이만흔사람에게 소비될때에는 간단한 저장소의 설비에의하야 화약상의 출장소를 설치할수잇는 제도로 개정하엿다

一、벽지의 화약류 수송을민활히 하게자가용 하물자동차에의하야 자긔의사업에 공급할 화약류의 운반을인정하고 종래의 자동차수송금지를 일부해금하엿다

一、화약류사용의 격증에 따라 폭발사고가 빈발함으로 발파(發破)하법의 긔준을 세우고 강제적으로 재해방지를 식히게하엿다

一、폭약과 흑색화약을저장하는 화약고가 두채(棟)의 화약고가 필요 하엿든것을 한채에두가지를 가치저장할수잇는규정을 두엇다

一、따로히 폭약제조 취체규측의개정을하야 종래에 절대금지중이든다이나마이트와초안(硝安)폭약의제조를조선서도 할수잇게개정되엇다

警視總監
罷業調停
東京市電罷業

【電通東京電話】 총파업개시이래이미닷새를 지난 시전파업동교에서는 종래의 정관적태도를버리고 강제조정에 출마하려는결의로 구일동교회본부원(東交會本部員)도상(島上)삼택(三宅)의량씨를경시청으로 불러다가수뇌부와 회견을 요청하야조정의 재일보를 내드되엿다 여긔대하야

『비록강제조정이 선언되더래도파업은 단호히계속한다』는뜻을발표하얏다

한편내무성과 경시청의 두당국에서는 수뇌부들이 구일오후일곱시부터 동아홉시반까지 내무차관관사에서 협의를 한결과 조정법을 발동식히는 최후의준비공작으로 등소(藤沼)경시총감은 십일중에시(市)의 리사자와 동교회수뇌부를 경시청으로 불러서량당사자의 의견을 청취하는동시 금회쟁의를상사를 이르킨데대하야 두당사자의 주의를 환긔하얏다

日米陸上對抗戰
84…75
米國勝
日本力戰不及

【電通東京電話】 日米對抗陸上競技大會第二日은 三八對三七로米國리ー드한뒤를니여 九日午後三時부터 神宮競技場에서擧行한바 總得點八四對七五로 米國이優勝하엿다

【四百米】 1본보스켈 (四九秒二) 日本國際記錄 2그린(四九秒六) 3今井

【投砲丸】 1턴(一五米二六) 日本國際新記錄2高田(一三米七七)日本新記錄3언더ー슨(一三米七三)

【高허들】 1곳드(一四秒六) 日本國際新記錄2村上(一四秒七)日本新記錄3그라ー기

【二百米】 1메트칼프(二〇秒二) 世界及日本國際記錄2마ー슨(二〇秒八)世界記錄3谷口(二一秒二)日本타이記錄

【千五百米】 1카닝감(四分八秒六) 日本國際記錄 2高田(四分一〇秒八)3青地(四分一二秒)

【投鐵槌】 1阿部(四八九六) 日本新記錄 2페버ー(四八米三九)3塚本

【棒高跳】 1大江(四米)2롱(四米)3西田(四米)

【三段跳】 1大島(一五米二八)2原田(一五米〇九)3윌킨스(一四米七五)

【瑞典式릴레】 1米國팀(마ー손, 메트칼프, 그린ー, 호로스텔)一分五七秒六2日本팀(鈴木, 谷口, 今井, 西) 一分五九秒六

【오픈마라손】 1楠(二時間三十六分七秒)2鹽飽(二時間三七分五九秒)3津山

◇第二日兩國得點表

◇投砲丸 米四 日一 ◇高허들 米六 日三 ◇二百米 米七 日二 ◇千五百米 米五 日五 ◇投鐵槌 米四 日六 ◇棒高跳 米四 日六 ◇三段跳 米三 日七 ◇瑞典式릴레 米四 日一

金君判定敗
昨夜職業拳鬪盛況

『영·알테』對金恩鹿戰을『멘이벤트』로한 崔學基運動具商會主催의 職業拳鬪戰은 九日午後七時半부터 京城運動場特設『링』에서 三千餘觀衆歡呼裡에 擧行되엿다 이날밤 待望의一戰, 金恩鹿對『영알테』八回戰은 金君最後까지 强敵알테君에게『라슈』하야 차우스포ー觸時한『左훅』『右스트레ー트』로肉迫하엿스나 『알테』君悠然히 應戰하며 效果的『左右스윙』을連打하야 白熱戰을 演하드니 金君判定으로惜敗하엿다

‖四回戰‖

○李德珪 TKO 李老馬×

○朴武德 判定 金東昱×

○金光喜 判定 李黑善×

○方漢起 TKO 崔福東×

‖六回戰‖

○洪錫宇 TKO 金基煥×

朴容萬 無勝負 趙哲

‖八回戰‖

○영알테 判定 金恩鹿×

實業陸上競技
鐵道優勝

京城陸上競技聯盟主催 實業팀對抗陸上競技大會는 九日午後一時부터 京城運動場에서 鐵道局 遞信局 總督府『아스레틱俱樂部』等四팀의 參加로서擧行한바 結局總得點 八三、三點을 最高位로 鐵道軍優勝하엿다(詳細은明刊에)

女子籠球大會
淑明、女演憤敗
一高女優勝

日本籠協朝鮮支部主催의 女子籠球選手權大會는 지난八、九兩日間 京城運動場코ー트에서 行한바 다음의스코어로第一高女優勝하엿다

女演 21 (10 11 / 11 10) 17 二高

一高 20 (10 10 / 11 6) 17 淑明

◇決勝戰

第一高女 15 (5 10 / 2 10) 12 女師演習

【淑明】 F 李再憲 / C 金玉淑、金畢女、金榮順 / G 河福南 — FG 8 FT 1 P 7

【一高】 F 部村 / C 村子本、主田 / G 安中高崔根、檜田 — FG 8 FT 4 P 6

【一高】 F 部村、安高 / C 中貴子、田本、崔槍根 / G 高村 — FG 6 FT 3 P 4

【女演】 F 金金淳 / C 金寶鶴、金宜愛、孫名杳 / G 趙蓮子 — FG 5 FT 2 P 11

實業野球리ー그
京電7府廳3

京城實業野球리ー그戰은 九日午後一時九分부터 京城球場에서 京電先攻으로開始한바 結局七對三으로京電勝

鐵道5遞信4

뒤를니어 鐵道對遞信戰은午後三時四十五分부터鐵道先攻으로 開始한바結局五對四로遞信惜敗

六大學野球리ー그
法政6明大2

【電通東京電話】 九日의東京大學野球리ー그戰明大對法政第三回戰은 午後零時三十分부터 神宮球場에서 明大先攻으로開始 結局六A對二로法政勝

立教6帝大4

【電通東京電話】 東京大學野球聯盟리ー그戰帝大對立教三回戰은 九日午後三時二十五分부터 神宮球場에서 帝大先攻으로開始 結局六A四로立教勝

天氣豫報
晴一時曇

概況 颱風은日本海中部를北進하야 今朝는松花江下流에잇는데그勢力은 大端히衰하엿다 高氣壓은日本南海上에擴大되여잇고 中國內陸은氣壓이多少高다 全朝鮮大槪南리고北西風이분다 明日은天氣가조타

昨日氣溫 最高 二四、五 最低 一五、五

今日正午 二三、八

淋病 ブラオンギン ケンゴール

治療와性病豫防에絶對權威

本劑는、前東京吉原遊廓吉原病院長으로十數年在任하시든佐藤榮先生이多年實驗과學理에基하야가장合理的인局所殺菌劑로完成發表한것인데、多數專門家의臨床實驗에依하면、淋疾劑로서의最重要點인深達、殺菌、消炎三作用이敏速的確하고、治療期間을極端으로短縮할수잇는點은、絶對로他藥의追隨를不許하는바이다。그리고殺菌力이매우强烈하야〇、五乃至一〇、八瓦(即尿道粘膜에塗布하는程度)의極少量으로、使用一回마다그効果가顯著히나타나고洗滌挿入藥等가티藥液과함께淋菌을後部에送入할念慮업고따라서攝護腺炎、副睪丸炎等을倂發하는것가튼念慮는絶對로업고더욱本劑는性病豫防으로使用하야도、前記와가티殺菌强烈하야事後數時間後의使用이라도效果를期待할수잇는것이다

于先文獻으로本劑의知識과實驗報告及成績等을아시라希望者는務必元으로葉書로申込次第送呈

新發賣 (試藥品) 一圓九十錢

二〇瓦入(約十四日量)三圓八十錢 五〇瓦入 八〇瓦入

(男子用布附實能附屬品付)(婦人用에는카프셀을添付함) 全國有名藥店에서販賣

日東製藥合名會社

SK—10

合理的으로興味잇는 펜字上達法

펜字熟達은事務의 第一必要條件입으로 透寫式練習法에依하면 容易히 버릇잇는 字가 矯正되고 短時日에 日本字、英字、數字等이 쉬웁게잘써짐니다 只今「朝鮮日報에서보앗다고 說明書送付하라」고葉書로申込하면 詳細說明書無代進呈 東京市神田區三崎町ペン習字研究會

中學校나 女學校에 가시지못한 분을爲하야

修業할야하는少年少女여

가지못한분을爲하야自宅을學校로、일의餘暇에僅少한費用과短時日에工夫되고、中學、女學校와同等實力이못는直感式通信敎授法이發見되얏슴니다。立身成功을바라는少年이여 女子一般的技藝와學問을 염려말고葉書로朝鮮日報에서보앗다、女學又는中學內容見本을付送하라고申込하면無代贈呈함 東京神田三崎町獨學修養會

特許商標 朝鮮特許代理局 京城光化門通二一〇 電話光二四七一 振替京城二二四一五番 內外國一般特許 事務無料相談 技師辨理士專任

中央大學講師執筆 普通文官講義 (來年普通文官試驗・技術試驗에準備하라) 小學卒業學力으로立身成功의捷徑은官吏다。이講義錄을自宅에서獨學하면容易히判任官도되고、官界에就職되는곳申込하라。 ●本規則書無代進呈 東京本鄕區本鄕五丁目 中央獨學協會出版部

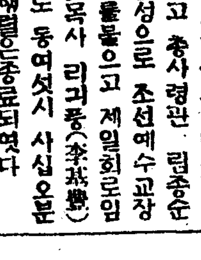

京城 金地金銀分析賣買 高價 京城明治町 合資會社 杉山商會 電話本局七四番

치과 林榮齒科醫院 광화문우편국압(비각아래모퉁이) 齒科醫師 林榮俊

오늘의말슴

리재동포를 구하자!

동안인하랑이 삼남일대를휩쓸려간뒤 그들리재민은 괴아(飢餓)와 병마의선상에서 헤매고잇다는것은 매일매일신문이보도하는바이어니와이비절참절한 천재지변이 지나간뒤동족의 몰다는 정성은 도한이곳으로 집중되게되엿다 그리하여 조선내는물론 이역의동포들로부터도동정의눈물겨운돈과의복이매일매일 답지하는현상이다。그런가운데 더욱 필자의심금(心琴)의선을 안타가히울리는것은 부녀들이밤을 새와가며옷을만드럿다는것이며어린소년소녀들이 벙어리귀를 깨치고 그모혼돈을 단풍납갓흔 손으로 돌고이것을 리재동포에게 보내달나는것이엿다 이런것들을볼때참말로 순진한어린가슴에쏴드는 동포애의 정성을 암수잇서 멋푼안인돈이나마참말 눈물겨울고감사하기마지안타 그런데 지난특일에는 정동녀자보통학교삼학년생도 홍정숙(洪貞淑) 소녀가 삼년간모흔 고색(古色)이 창연한 동전칠백개를본사로보내여 귀아와병마와 도치위에시달리는동포에게 전달해달라는것이엇다。이는참말로 눈물업시는밧지못할 귀여운보물이다。푼푼히 모흔그돈! 어린이로서는큰재산이요 그돈이나그돈에대한애착도 모른는것인데 그럼에도 불구하고 이것을 굶주리고병든 리재동포들을 위하여 바친다는데는 이순진한소녀의정성에 놀래지 안을수업다。물론 어보다만흔 물건이동포를위하야 거출되엿고 또보다 만흔 갑가는 물품이리재동포를 위하야 모히지 안은것은 아니로되 이소녀의 순진하고 정성스러운동정금에는 물질적 가치로 될한 그고귀한 정신적가치가 몃배나배터한것이다 이홍소녀의 의망놀아! 이홍소녀의 참된정성의 발도를 보아라! 이푼푼히 모흔동전우에눈물어린 이동포애의 불타는거룩한 마음의자최를 본바드라! 이리하여 귀한과병마에 떨고잇는 리재동포를 구하자! 그것이 홍해한리재동포를구하는것이오 한거름나아가서는 그대들을 구하는것일것이니……(旦生)

初秋隨筆 氣候哲學 ─燈下雜記─ (三)……金晋燮

天候의支配를밧음은 비단農夫에限한일이아니다。우리는勿論 田畓을가지고잇는 兼農하여야할者들 모든사람은氣候압지는안호나 保護하여야할弱한에自重하고 身體를各其 가지고잇다。이리하야 모든種類의問安인사가무엇보담도

먼저氣候에 對한不安과

憂慮에서 出發하는것은 너머나當然한일이다『장마에 別탈업섯나요?』『生涼에操心하오!』等은 요사이우리가恒常듯는인사말이다。人間의 精神生活及神經狀態가또한 하나의水銀柱가티晴雨計에結縛되여 天候의變化에依하야或은究明할수업는歡喜가 或은 理由업는 憂鬱이 우리를 突地에 襲擊하는것이다。이른바『感傷의가을』이란 蕭條한 바람과 凋落의現象이 우리가슴에니르킨一의氣候感情이다。雷聲霹靂에석겨소나비가내리자면 그압헤宇宙는 女子마음가티 답답하여진다。우리의神經系統은 悶悶之中에빠저

或은疲憊하고或은興奮

하고 或은머리까지 압푸고 動悸까지친다。그러나 一旦雷雨가내리면 天下와衆生은寸刻의사이에淸爽되나다。淅瀝히울며때리는驟雨는 實로燃燒하며잇는人類와萬物의 解放者일뿐아니라、그것은흔이氣候自體를解放하는것이다。『센새ー슌』을니르키고난 雨後의 맑은 氣溫을 누가讚美치안으랴! 비가올듯올듯하면서 오지안는때란술을마시고 담배를피워도 興奮만늣길뿐이지 決코몸에붓지안는것이다。獨逸의 詩人『F·헤ー하ー게도른』(1708—54)은 일즉이그의小說속에서 二十四時間이나 前에驟雨가 나릴것을豫感할수잇섯든사나이를 그린일이잇다。

그는땅에서 나오는硫黃

質의蒸氣로서 이를遮斷한것이다。이硫黃質의 蒸氣는 普通때엔거리낌업시 空中으로上昇하는것이나 雨意가잇슬臨時에는 最低限의大氣속에 停滯하야 이섯기때문에 우리가 經驗하괴가튼 저詛呪할 무터위는成立하는 것이다。비단사람뿐만아니라 이와가튼 現象은 動物에게서도 發見할수가 잇다。病院等에 무터위가世上을支配할때면 數時間을動物들은不安스러이徘徊타가 드듸여그들의避難所에 몸을숨긴다。우리는 흔이暴風以前의고요함에對하야말하지만 即그들은한便으로는

突然이온이 無風狀態에

依하야 또한便으로는 욋새(歌鳥)들의豫感의찬 沈默에依하야 氣象의變化를 推斷하는듯보인다。이런때 注意하여보면 소(牛)들도熱心으로 大氣냄음을 맛허보고는 激烈하게코를울닌다。데전에『버ー질』과『호래ー쓰』가범서風雨의預告者로서가마귀들 들고잇는것은 우리의잘아는바이다。우리도 저蒙古風인가、滿洲바람인가에 依하야 저어수선하기 짝이업는氣分을 種種經驗하지 아니하면 아니되는것가티『사하라』沙漠으로부터 伊太利와地中海沿岸을向하야부는 東南의熱風『시로코』와 西班牙를向하야 佛蘭西에서분다하는熱風『레벤슈』는 사람에게 害毒을준는勿論이오 自殺과

病的犯罪에 對한衝動을

줌으로 世界에서有名하지만程度의差는잇슬지언정 이런種類의暴風은어느곳에도잇서 그生物에주는影響의힘는決코적은것이아니다。압해서도 一言한것가티 氣候의 變化가 四肢와 네傷痕等에 神經痛으로서 豫示되는것은 누구나 다 周圍에서目睹하고잇는著名한事實이다。特히切斷된部分에 잇서서 痛覺은이러나기쉬운듯하며 換節時라든가비、

눈이내리랴할때만흔듯

하다。事實、우리가흔이보는、關節炎、喘息等을 알는老人이라『晴雨計를지고다닌다』하야도過言이아닐만치 그들의肉體는氣候의變調에對하야 銳敏하며正確하다。우리어머니가 머리를작구긁으시기始作하면 果然豫期하엿든비는오고 바람은불다。이런일들은 나고눈은내리고야마럿든것을 나는여러굿하여감출수업다。그러므로녯때부터 賢明한醫家들은患者를手術하며 處方함에잇서서 호린날、바람부는날、눈오는날等을極力避하고 好晴을기다려 비로소刀圭를드럿다。이러한惡候에잇서서는 患者의持病이또한決코正態에는잇지안는까닭이다

그러면大膽 웨 이러한氣候의變化는 우리들生物에게 그와가티도微妙하고

隱密한影響을끼치는것

인가? 假令 웨 가을은 우리에게快適한 氣溫을보내면서도엇전지슬프고엇전지선듯거리는感興을니르키는것인가? 나는勿論하나의어리석은 隨筆家이다。氣象學者가아니며 醫學者가아닌나의엇지解明할수잇슬바이라!

寫眞 秋一題

文藝時評 ─朴勝極─

1 評의前言

『時評』이란 瞬間마다變化해나가는 複雜한社會에잇어서 더욱 必要할것이다。그러기때문에 文化機構가發達된나라에서는『時評』이 퍽만히 行하여지고잇는것이다 우리는、그들의出版物을、에、놀때마다、『文化時評』이니、『文藝時評』이니、『社會時評』이니하는、

嚴 正하고、眞摯하고、活潑한、評論을 읽을수가잇다。

그러나、朝鮮에서는、特히、近間에잇어서、여러사람의마음을、움직여놀、權威잇는評論은姑捨하고、公辯되고、私업는『時評』조차 어더보기가 運形便이다。나는、이에對한原因이、出版機關이나、또는、卓은評論家들의無誠意한데잇다고、高喊을칠、愚直한者가아니지만、그러타고、兩手를놉히들어歡迎하고、십지도안타。朝鮮의出版物위에、나타난것을보면、너무도、非大衆的이요

非 良心的인것이 만흐며 그러치안호면 低級하고 갑산 活字의羅列만이 자리를 차지하고잇는것이 어찌不純한現象이 아니랴? 그러면 내가 여기에 쓰고잇는『文藝時評』은 아조 高尙한 出衆한評이 되겟느냐? 하면 그런것도아니다。勿論 나는 여러가지 制約을바더가면서도 可能한限度에서 가장 必要되는 文藝的時事를주려여서 보고자하는것은 事實이지만 지금이러한情勢下에서 나

自 身의力量問題는 그만두고라도 自負할만한 評을 내놀수잇다는것은 그또한 自信이 되지아니치못할때문이다。

2、不安의文學과 作家의動搖

現代는 不安의時代라고한다 『流動變遷』하는 社會에잇어서 어느過程마다 不安이 몰려오는것으로、모든部門을 通하야 不安의 實現이 反映되는것이다。文化·文學에잇서서는 이런 徵兆가 尖端的으로

反 映되는것이여서 우리들은不安의文學을 다른것에 지지안케 體驗하고잇다。

勿論 不安時代라고하는것은 現代에만 局限한것이아니라、時代의轉換期에잇서 어느때나 일어나는 社會的 現狀이지만 오늘날가튼(略)것은업다。不安時代의文學이 여러가지로 不安과動搖의 形態를 나타내고 잇섯지만―即 近代産業革命의 登場期라든가 二十世紀初의懷疑期라든가 世界大戰以後라든가 모다特色잇는 文學的現象을 나타내고잇섯지만―

現 代처럼 不安의不安狀態를表現하는것은 업섯던것이다。

어째든過去 不安時代의文學은 그社會의中樞的新興勢力과 符合해가면서 『社會를爲한 文學』으로서의役割을 해왓지만 現代 不安의文學은 그와딴판으로 逃避를爲한文學이 되여버렷다。

말하자면 그때의『文學』은 一面(略)活力의文學이엿다』그러나『現代의文學』은 逃避의文學이다」

이것도、現代社會情勢가、過去社會形態그것을

凌 駕할만한、强力的機構로 變해저서 白面의書生만이 맨들어내던 文學으로서는 그엽청난꼴을 돌보나갈活力을 일허버린것일까? 文學圈內도 또한 一般大衆과한가지로 理智와活力을 喪失한때문일까?

그러나 이것이 不安의文學임은 確實한것이다。이 不安의文學가운대에서 作家의動搖도甚하다。作家의 何者를莫論하고 바람결의 갈대(蘆)모양으로 흔들리고잇다(略) 지금에『文藝復興』이니하고、헛騷動을 하는것이며、려알리

曲 解하는(略)것이며、赤是、이러 모도가다、不安의現象의하나인것이다

對米關係五十年史 ㊼……湖岩

報聘使節과兩國親善

國書와信任狀

【大】使閔泳翊은 朝鮮말로 莊重하고 愉快하게 大統領압해서 公式으로 讀解를 드리엿다

我等閔泳翊과 洪英植은 北美合衆國大統領閣下에게 親히 말슴을 드리려고 왓온 것입니다 我等은 閣下에게 大朝鮮國政府의 代表로 온 것입니다 我等은 衷心으로 閣下及合衆國人民의 健康과 幸福을 비는바이오며 우리兩國民은 이미 서로友交를 맺자 親善의持續할것을 碧하엿스니 우리兩國의 百姓는 永遠히 變함이업시 平和와 幸福속에서 살수잇기를 바랍니다 我等은 閣下에게 我政府의 公文二封을 奉呈하려하오니 一은 大朝鮮國王陛下로부터 閣下에게 보내는書書요 一은 信任狀이온대 이것을 함께 接受하심을 許하소서。

通譯된後『아ー터ー』大統領은 그두【公】文을 밧엇는데 大統領에게 보낸 高宗의宸翰은 다음과 갓터라

北美合衆國의 特命全權公使『프ー트』가 가저온閣下의 書翰은 注意해서 읽고 또깃버하엿다 去年에 締結한條約은 지금 批准하야 實施하게 되엇스며 이條約의 自然的結果는 我國의 欣幸히녀이는바이나 閣下의公使『프ー트』는 我國과 親密한關係를 가젓는바 그는公平하고 正直한 人物로 그의處事가 항상我政府의 意見과 合致하고잇다그는 合衆國政府가 그에게맛긴 使命에 關하야는 장차充分한 活動으로써 實現하리라고 밋는다 우리兩國間의 親交는 날로密接하여짐으로 나는 그結果가 모든사람에게 가장 幸福될것을 바라고 밋는다。閣下의 仁慈한統治下에 北美合衆國의人民이 오는數年동안에 가장祝福된 結果를 經驗하기를 비는바다。

開國四九二年六月十一日(一八八三年七月十四日)에 余의 自書와 親印으로한것이라

大朝鮮國王陛下 御名國璽

外衙門督辦閔泳穆 副署

【第二】公文은 信任狀이니 그內容은 아래와 갓터라

大朝鮮國王陛下로부터 北美合衆國大統領『체스터·에이、아ー터ー』閣下에게―

우리兩國間에 締結된條約의 批准이 지금은 이미 交換되엇고 또한 友好的關係가 成立되엇슴으로 나의確實히 滿足하는바를 閣下에게 傳達하기爲하야 特命全權公使로 閔泳翊을、副使로 洪英植을 지금 貴國에 特派하노라 내가 信任함으로 내意志를 充分히 表現할것을 委托하엿스니 그들은 그義務를 滿足하게 遂行할터인바 兩國間의 友誼가增進되며完全한協同이 達成되기 爲하야 그들을 잘信任하기를바란다 나는 閣下가 내 意見에 對하야 十分同意해줄것을 疑心치안는다

開國四九二年六月十一日(一八八三年七月十四日) 余의 自書와 親印으로 되엇다

大朝鮮國王 御璽

外衙門督辦閔泳穆 印

이文書를 밧고서 大統領은答辭를 述하엿는데

【朝】鮮말로 옮김업시번역하야閔泳翊에게 들렷다

(以上은 現在 美國 오리곤州立大學東洋史敎授로 잇는『해롤드、제、노롤루』一八八三年 朝鮮使節渡米顚末을 譯出함)

空中列車

『글라이더ー·필』들의 最後의希望인 『글라이더ー』로編成된 空中列車가 지난번 米國에서 實驗的으로 나르게되엿는데 대단한好成績을어덧다 즉 한臺의 飛行機『글라이더ー』를 牽引하고가다가 目的地에이르러서는 한臺式分離하야 飛下하야着陸하는것이다

「죠이쓰」와 愛蘭文學 미·에스·미ー르스키ー (7)……白石 譯

「죠이쓰」는 單只한『스타일』을 創定하려고는 願하지안헛다。그는모든言語를 驅使하고 이것을 完全히 征服하야 이言語를 自己의마음대로 驅使

驅使 하려고 하엿다。이것은 結局 實在를 그等의趣意에맛는形象으로 變化식히라는 또 現實이라는것을 그들이 創制한形象의 世界로代現하려고하는(略) 부르주아지의「스타일」의 表明이다。

『쏀스』도 똑가튼狀態에노여잇섯다。그러나巴里에서 愛蘭으로돌아온뒤도 그는『쏀스』流의方言을使用하면서 이方言에英吉利語의 다른어떤文學的樣式이나와 꼭가튼 正當性이잇다고 主張하엿다。

歐洲 大陸의 地域으로건너선『죠이쓰』는 좀더무엇을探求하엿다。그리하야 그는 바다가 흘러들어오는강물들모다 바다들이듯이 英吉利語의 온갓樣式을다包含할만한그리고그것들을 모두自體內로吸收할만한그리한言語를 創定하엿다。

여기서 이제는『율리씨스』의結末을 보아야한다。『戰爭과平和』와가티『죠이쓰』의小說은結末에 언제나 肉의 永恒不變하는根本的生命의

權化 로서의 女性을 두엇다。『톨스토이』에게잇서서는 女性『나타샤』의勝利는 畜의勝利요、不自然한 또남의土臺우에 立脚한智力과、都市의虛僞와 詭曲에對한田園의根本的인眞實한生活의勝利요、어것은 곳根元的인 動物的힘을가진階級이 歷史的法則으로勝利할 運命을 가젓다는事實을 象徵하는것이다。『죠이쓰』에게잇서서는、女性『매리온』、『볼룸』의 勝利는、神秘的힘의 勝利 即頹敗와死滅을 사랑하는

人間 이歷史에게完全한逐放을當한뒤에라도 永遠히存在할그런 神秘的힘의勝利를가르첫다。나송의『매리온』이詩的想念의洪水에 쓰겨나려가는것으로써이冊은 和協의一章으로收尾한다고할수잇다。그러나抒情詩的性質은著者와『매리온』과의和協이아니고、사람조혼男性을어더 宿望을達하는날의 女性의勝利에對한 自己滿足이다 『죠이쓰』에게는 이終結이文化에對하야는 小膽한愁求와渴望을 가진 愛蘭의中流階級의

勝利 를表現하엿스며「스테픈」에게는 오직放蕩한뿌르주아俗物의 床睹을 提供할뿐이다。歐洲의舞臺에서는 아『율리씨스』의終結이『죠이쓰』와『스테픈』에依하야代表되는 廢頹에對한 生氣滿滿한 뿌르주아지의勝利를 意味하고잇다。어떤다른 歷史的條件아레서라면『죠이쓰』와가튼 사람들의見解가그러케큰呼訴를 세상에던지지는 못할것은 明白한일이다。

『율리씨스』는『죠이쓰』의藝術的表現의終結이다。『매리온』의勝利는 그의 마즈막말이다 그 年동안 創作을繼續하여왓다。『율리씨스』以後 『죠이쓰』는十

作品 의選集(Work in Progress)이라는題로 出版되엿고 그바만흔短篇―(Anna Livia Plurabelle)(Haveth Childers Suerywhere)들이 發表되엿다。主題는 愛蘭에서 取하엿스나 그것은 現實과는 떠난愛蘭인것이다。―― 그것은 平凡한『떠불린』사람들의 麥浪한流儀의會話와 神話的氣運과의混合物에지나지못한다。그初期에는 이러한無意味의過渡過程을通하엿다。그러나 이것은 傳統的文學의

表現 樣式에 對한 反動 ―即意味찬 詩의創成을目標로한浪漫主義工作으로서의形而上的 圓熟한 浪漫手法의流派이엇다 그것은 (略)을위하야力動하는데서 最上의意味를 차즐수잇는것이엇다。『죠이쓰』에게잇서서는 이無意味가 滅判하나 沒目的한 歷程의終極에 이르게되는것이다。

世界名女優巡禮 ……(2)…… 露西亞新女優 C·L·크니스페르

藝術座에서 平生을바처 (6)……咸大勳

『크니스페르』는 一八九八년二월에 모스크바 음악연극학교(音樂演劇學校)연극부(演劇部)를 졸업하고 오늘날까지 로령임에도 불구하고 여우생활을 계속하고잇습니다

『크닛페르』 는누구나 다잘아는로시아문호 안톤·체ー홉호의 애처(愛妻)로써체ー홉호가 이제상을떠난지 삼십년이된오늘까지 로시아극단에 관계를 맺고잇습니다 크니스페르는 근대로시아예술극장운동에잇서서 적지안은활동을 하엿습니다 특히크니스페르는

로시아 극단에 새로운 봉화를들고 로시아극계에 새로운기운을 촉진한모스크바예술좌(藝術座)의 주연배우로써 활동하엿습니다 모스크바예술좌는 (評細극예술(劇藝術)창간호참조)에데까지는 영리를초월한연구적이고인텔리겐차가갓든극장으로써 그극장이가지는태도는 연구와실험(研究와實驗)이 으로써 종시일관햇습니다 이러한가운데서 크니스페르는끄님업시 자기교양에힘쓰는동시에자긔의 마튼역을 충실이살리워습니다 ·크니스페르는 체ー홉호의작품가운데 나오는 녀자역을그어느것보다도 터잘살리엇다합니다 아마그것은

자긔의 남편이쓴것인만치 리해하는점이 풍부햇든때문도 되겟지오 그리하여체ー홉호의작품을상연할때마다크니스페르는역을 맛지안흔때가업섯습니다。『백부봐ー냐』에도 『이리ー나』로나왓고 삼인자매(三人姉妹)에도 『마ー샤』로 나왓습니다 그리고 체ー홉호의 최종의작품인 앵화원(櫻花園)에는 바ー랴의역을마터서 농난히연햇습니다。그런데이란역을할때마다조혼중고자가 잇섯스니 그것은『그의남편인체ー홉』이엿습니다。체홉호를 크니스페르가 맨처음으로 알게되기는 체ー홉호의 작품인『갈메기』의무대

연습을 할때 엿습니다 一八九八년九월九일 모스크바『오스도이젠카』 엽인 구락부에『갈메기』를 연습하고 잇슬때 체ー홉호가 이무대 연습광경을 구경하려고 왓습니다 이때 다른 배우들도 처음으로 만나는 이작가를 감격한마음으로 대하지 안은것은 아니지만은 특히 크니스페르는 텔리케이트한 매력을늣기게되얏다합니다그후크니스페르는 때때로 극작가인체ー홉호를차저가 여러가지로무대에대한 또한희곡에 대한것을질문하는동시에 또한만흔충고를들엇습니다 또한여러가지로만흔지도도바닷습니다 그리는동안 그들은 서로사랑하게되여一九〇一년五월

二十五 일에 결혼식을거행햇습니다 그러나 그때는 안톤·체ー홉호가 몸이 퍽쇠약한때엿습니다 그리해서 밀월(密月)의단꿈을 꿀시히도업시 동서생활을 하지못하고 체ー홉호는 정양의길을 떠낫습니다 그리하여 체ー홉호는 의사의 지시하는대로남방로서아(南方露西亞) 얄르타로 떠나게 되엿습니다 그러나 무대(舞臺)를 떠날수업는 크니스페르는 모스크바에 남어 잇게되엿습니다 다만무형의정서가 얼크러진 글발만이 오고 가슴뿐이엿습니다 물론 크니스페르는 결혼한이상 당연히 남편을 따라 남로 얄르타로 가야할것이지만 체ー홉호는이것을 절대로용서치 안엇습니다。그리하야 크니스페르는별 든남편을 멀리보내고

꾸준히 무대행동을 햇습니다 크니스페르는 사업에대한 지극히 겸손한 태도를 가지고 숙연된 연기(演技)를 착실히 또한꾸준히해왓습니다 그리하여이꾸준하고 진실성잇는 연구적태도의연기는 나날히 성장하게되엿습니다 그런데 一九〇四년七월이일독일바ー덴과 우르템베르히사히에잇는 산맥시방에 외유하고잇든체ー홉이 바ー덴와이레르라는 곳에서 이세상을떠나자 크니스페르는 거긔서 눈물겨운 장례를하고 다시모스코바로 도라왓습니다 그러나 크니스페르는 모스크바

예술좌 에서 끈입 업시 상연되는 레퍼ー토리에 빼노치안코 등장하엿습니다 그리하야 ー六十이된 오늘까지 꾸준히 젊은역은 마터가지고 훌륭한연기를보혀주고잇습니다 아마도 천재에게는 년령의차는업는모양이외다 최근에드르니 크닛페르는 三十년전에 세상을 떠나외지에무친 남편의 사해(死骸)를 차베ー트정부에의뢰해서 로시아 본국으로 가저왓다합니다 그리고아 즉까지 극단에서 대활약을하고 잇다합니다

부러워마세요

다내가 나은 자식이냐고요? 천만의말슴! 이웃집애들이 반이상됩니다 그런데두 모두 한얼골이지요! 난자식처럼!

獅子는 즘생의王일개 猛獸사냥의所感 ⑭ 英國狩獵家『포ー란』

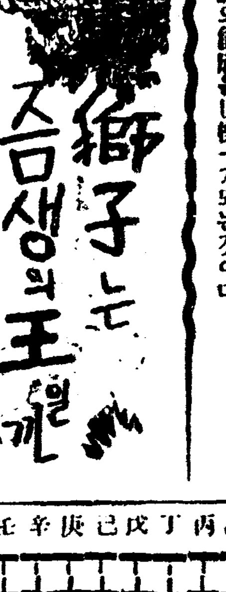

무슨즘생이나 어느사람이나 못견듸게 단련을식히면 곳그들의 원한은 직접행동으로변해나오는것입니다。그들을 제멋대로 가만히노아두기만하면 그들도 이쪽을제멋대로 가만히 노아둘것입니다。

그러기에 『아푸리카』에서도 멘해를두고 감별히 총알의수난을 만히바든지방에서는 조금 예민한 관찰안을 가진사람에게 그지방의 첫인상으로 얼는머리에 들어오는것은 그곳에사는 멧즘생들의 사람의기적이 조금만나도 까닭업시맹목적으로 사람에게 달려들어 폭행을하는것입니다。그래서유태든(밥쪽가진즘생)의 육식(肉食)맹수에게대한 무서움가튼것은 아무것도 아닙니다 공복、부상、공포、경악이며 색기에게대한 자연방어가튼등기는 하나 하나의동물에게잇서서는 별차안흔 떼떼한 경향으로 변하고 마는것입니다 실상이런일이 생기는것도 무엇보다도 잘되엇다고 생각할것입니다。 일반으로 말하면 어태상한테도업고 또 보호하여야만할 어린것도 터붐지안흔 엇던즘생들이 누가건드리지도 안을때에 본능적으로여습하여오는것은 결단코 사람을 해하려 대드는것이 아니고 사람을 멀리 쫏츨랴는것입니다。그들이 제일바라는 것은 사람이 친해서 가까웁게 구는것이아니고 사람이멀죳이 떠나주는것입니다。

한개인이 한머리의동물을맛날때마다 거듭한모험을 기초로하고 작정된종내의 의견을떠나서 새로운 의견을 세워보려면 첫재로 한즘생이나 또그들의한때가 사람에게 만흔단련을 바덧는가 그러치아니한가를 알것이고 다음으로는그리하야 사람때문에생긴 그들의질겁하는놀람이 얼마만한지를 생각에 둘것입니다。생물이란 대개 절망한위험상태에 노힐때에는 그여코 그대적에게대해서 어떤종류의 시위행동을 취하는것입니다。례를들면 사자와 표범가튼것을 두고보아도 그들이 위험을 당할때나 또어떠케 터할수업는 궁경에빠질때에는、그들은 사람이감히 접근할수업슬만치 흉악하게무서운 즘생이 되는것입니다。일각서가튼 즘생은 한잠달게낫잠을 잘때에 갑작이놀라깨우면 반듯이몸을 가라지안코 무서운 증세를내여서는 그를 위협하는 공격으로 덤비는것입니다。코끼리도 때때로 아모까닭업시 누가건드리지도 안는데 저혼자 골을내여 덤비는수도 잇스나 이것은 이즘생이 홍악하다든가、사람을 해하려드는성미가잇서 그런것이아니라、모든사람에게대해 품고잇는미움과 무서움때문어라 하겟습니다。

◇本社主催◇ 國手選拔 圍碁對局譜 (九)

略符ー(口百〇一二百〇三百)

白 丁壽春　黑先 柳讃河

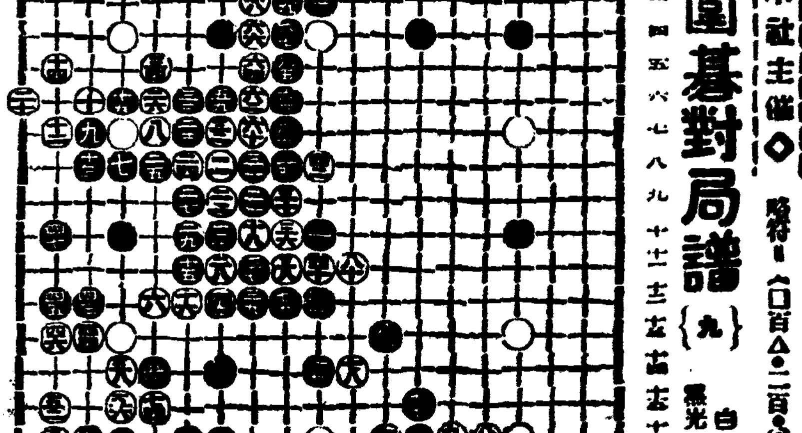

(●二)辛의十三(○二)庚의十七(●二)己의十七(○二)辛의十八(●二)庚의十八(○二)丁의十七(●二)己의十六(○二)戊의十六(●二)己의十八(○二)未의六

◇死點

◇蔡極文氏評日＝黑辛의十三은 世話한 意思를 包含한 鎖點으로 左右接應에도 有力하다 白이 庚의十七로 除하매 黑이 己의十七로 據하니 白이 辛의十八로 應하는지라 黑이 庚의十八로 白을 驅하고 丁의十七 將點背後로 列着함은 出類한 奇點으로 보이거니와 白이 戊의十六으로 斷點을 延着하니 黑이 己의十六으로 連續치안코 己의十八로 連합은 誤算으로 看做된다

三南水害義捐金品

現金累計 三萬四百八十九圓二十四錢
物品累計 七萬五千九百五十點

一金十四圓四十錢(送料除) 咸南 西湖公立普通學校生徒一同
一金七圓五十二錢 黃海道延白郡 龍道公立普通學校生徒三百十名
一金五圓一錢 衣類十七點學用品四十五點 市外孔德里 私立孔德里女學校生徒一同
一金五圓 平原郡朝雲面 葛山基督敎會
一金三圓六十一錢 黃海道延白郡金山面 金山公立普通學校生徒一同
一金二圓五十錢 天安郡豐歲面弄竹里 振興靑年團團員一同
一金三十錢 衣類十點 同德女子高普二年生 安光淑

本社奉化支局經由分

一金一百圓 衣類及藥品十七點 (諸費用除從)

內譯

五圓 本報支局長 權晶煥
二圓 劉永植
五十錢 張天民
十錢 乃城會安息日敎會 李東奎
六十錢 全相烈
五十五錢 權相軾
五十錢 朴英俊
五十錢 金炳佑
三十錢 吳夏泳
三十錢 金性大
三十錢 李汝千
二十錢 李鍾洛
二十錢 李泌鎬
二十錢 尹瀟伊
二十錢 錢順德
二十錢 陳蓮伊
二十錢 朴眞心
二十錢 權泰男
十五錢 張鳳伊
十錢 全在仁
十錢 金月性
十錢 鄭玉分
十錢 李蒼坪
五圓 長老敎乃城禮拜堂 基督敎人
十圓 鄭泰星
一圓 李致雨
一圓 朴貴陽
七十錢 李源綱
五十錢 咸先奉
五十錢 鄭國香
五十錢 朴在善
三十錢 朴世昌
三十錢 林鳳隱
三十錢 張娘伊
三十錢 朴德淑
三十錢 李熙鏞
二十錢 金敬秀
二十錢 禹洪稷
二十錢 劉玉蓮
二十錢 辛在萬
二十錢 鄭恩秀
二十錢 徐舜伊
二十錢 權相姙
二十錢 李永漢
二十錢 李三順
二十錢 李義鳳
二十錢 權泰旭
二十錢 姜酉洞
三十錢 朴正姬
十五錢 張大輝

十錢 權順禮
十錢 李秀玉
十錢 陸梅子
十錢 李奇順
十錢 李貞香
十錢 安順姬
十錢 金順蘭
十錢 李碧洞
十錢 黃岩伊
十錢 李源鶴
十錢 金外鮮
十錢 朴瑪利亞
十錢 安在璣
十錢 柳賢秀
十錢 李淑伊
十錢 權相玉
十錢 姜大杏
十錢 石粉姬
六錢 金永達
五錢 金令蘭
五錢 金四孫
五錢 金鳳仙
五錢 張師吉
五錢 金月仙
五錢 陳順伊
五錢 禹淚情
五錢 洪老味
五錢 崔節伊
五錢 咸昌守
五錢 姜鳳成
五錢 金花蘭
五錢 尹元述
五錢 金花山
五錢 金泰燮
五錢 金鳳仙
五錢 金鳳燮
五錢 朴松子
五錢 權연순
五錢 朴瑪呂多
五錢 金順成
三錢 姜學成
二錢 李錦珠
二錢 黃老美
二圓 李完相
一圓 全銅燮
三十錢 銀峯農村振興組合 宋在根
十錢 鄭泰燮
十錢 金源模
十錢 權相鶴
十錢 裵永祿
五錢 李鳳鶴

五錢 鄭壽星
五錢 李岩回
五錢 琴昌國
五錢 金永吉
五錢 崔揵
五錢 金永錫
五錢 李雲鶴
五錢 權重三
二錢 李龍奇
銀峯農村婦人會
十錢 금옥경
十錢 박의규
十錢 리징인
五錢 배월이
五錢 김규성
五錢 김해교
五錢 김차순
五錢 강해월
五錢 김옥동
四錢 김매산
三錢 박선정
三錢 최모산
二錢 정수임
二錢 정여표
十錢 孫圭明
一圓 世信洋服店
一圓 朴鳳俊
二十錢 田濟遵
十錢 李山伊
十錢 姜載熙
五錢 無名氏
五錢 李必香女史
十五錢 黃在東
一圓 金永性
三十錢 朴勝幻
一圓 李源永
一圓 嚴桂植
五十錢 李祚永
一圓 申瑛淳
十錢 朴完燮
西里農村婦人會
一圓 權仁淑
五十錢 權鳳舜
五十錢 邊巨村
五十錢 洪淑
四十錢 朴順男
四十錢 金先伊
四十錢 李犀伊
三十錢 李新井
二十錢 金秉五
二十錢 李廣文
二十錢 柳漢伊
十錢 柳鳳陽
十錢 李東起
十錢 李淑芳
十錢 金葛內
十錢 朴和舜
十錢 金老味
十錢 申平孫
十錢 權渭粉
五錢 崔男先
五錢 權得有
五錢 徐聖子
五錢 崔南出
五錢 朴福順
五錢 秦甲早
五錢 秦萬吉
五錢 金聖根
三圓 乃城草宴會
席上草房一同
一圓 蔣瀕模
五十錢 無名氏
五十錢 孫晩石
五十錢 金景周

五十錢 李哲雨
五十錢 盧應奎
五十錢 朴載義
五十錢 權宗弼
三十錢 朴龍燮
二十錢 朴鳳欽
二十錢 朴佐欽
二十錢 李稙相
二十錢 朴大奎
二十錢 金瀅鎭
二十錢 李龍俊
十錢 朴永河
十錢 朴瑞奎
十錢 嚴金錫
長老敎會春陽禮拜堂夏期兒童聖經學校學生一同 (以下春陽分局取扱分)
二十錢 申瑛淳
二十錢 文信德
十五錢 金俊谷
十四錢 咸永君
十錢 安鳳述
十錢 李英子
十錢 禹鍾河
十錢 朴陽順
十錢 崔有錄
十錢 崔相龍
七錢 任玉順
五錢 朴龍述
五錢 鄭元連
五錢 安錦順
五錢 李光熙
五錢 林粉香
五錢 林炳樂
五錢 김남수
五錢 朴炳陽
五錢 姜信元
五錢 李廷鳳
五錢 李廷蘭
五錢 姜壽南
五錢 李分伊
五錢 張五岩
五錢 宋淳赫
五錢 尹賓石
五錢 尹一仙
五錢 尹鎭九
五錢 姜音全
四錢 金福壽
三錢 閔淑伊
二錢 權玉祚
二錢 李成喆
二錢 朴在仙
二錢 宋弼娘
二錢 宋榮仙
二錢 金粉南
二錢 張仙學
二錢 김무던
二錢 崔泰植
牛口峙金井鑛山鑛夫一同
五十錢 金九岩
三十錢 姜石文
三十錢 李聖學
二十錢 李壽得
二十錢 李春興
二十錢 田龍三
二十錢 金元鎭
二十錢 李得守
二十錢 李武成
二十錢 龍應成
十錢 金時龍
十錢 朴泰吉
十錢 河珠玉
十錢 朴定述
十錢 南鎭煥

十錢 李致洪
十錢 趙連河
十錢 權明玉
十錢 金七伊
十錢 梁明煥
十錢 李福壽
十錢 梁榮煥
十錢 權小明
十錢 安聖伊
十錢 安且福
十錢 金文元
十錢 申應成
十錢 朴奉俊
十錢 崔鶴月
十錢 崔鶴盛
十錢 金成綠
十錢 朴斗相
五錢 琴有福
十五圓 春陽接客營業組合
五圓 春陽共榮組合
二圓 金錫根
二圓 金正漢
一圓 河龍岳
一圓 權泰植
一圓 王永生仁
一圓 李基洙
一圓 大成木工場
春陽支店
一圓 馬士允
五十錢 申自天
五十錢 鄭祁和
五十錢 趙鏞燮
五十錢 林孝學
五十錢 安元一
五十錢 文延壽

本社運春支局經由分

一金七十一圓十四錢

內譯

一圓 金昌吉
一圓 鐵物組合
五十錢 安昌模
五十錢 關東旅館
五十錢 崔達洙
五十錢 金錦玉
五十錢 吳相彬
五十錢 淸津屋
五十錢 崔允吉
一圓 平壤旅館
一圓 姜周道
五十錢 蔡東奎
五十錢 金文鉽
一圓 文東鎬
五十錢 大和洗濯所
二十錢 永春堂
五十錢 崔竹善
二十錢 金興燮
五十錢 鄭仕允
同情興行當夜寄附金分
五圓 李龍淂
三圓 金錫鍵
五圓 朝鮮人商民會
三十錢 沈一
五圓 運春貯蓄契
一圓 尹永煥
一圓 吳壽瑚
三圓 李亨來
五十錢 宋壽君
五十錢 高宗俊
洋服店員一同
一圓 崔鎭祥
五十錢 呂元德
五十錢 李淂載
一圓 崔京鴻
五十錢 黃瑞浩
五十錢 康龍澤
五十錢 藤井政補
一圓 蔡마리아
一圓 李東初

小計 二百九圓四十八錢
物品 八十九點

五十錢 鄭仲傑
五十錢 李文敎
五十錢 無名氏
五十錢 金泰元
五十錢 姜慶元
五十錢 李相文
五十錢 申達成
三十錢 姜命鎬
三十錢 吳錫熊
三十錢 權鍾漢
三十錢 宋鴻洛
二十錢 權漢宗
二十錢 金南宿
二十錢 張錫山
二十錢 宋斗洙
二十錢 安相吉
二十錢 日光商店
二十錢 具仁植
二十錢 朴泳一
二十錢 金子鎭
二十錢 趙承龍
二十錢 崔在聖
二十錢 南成鎬
十二錢 吳漢相
十錢 徐達文
十錢 朴見植
十錢 金岩
十錢 孔敬山
十錢 馬冀龍
十錢 廣信時計店
六點 靈神丸六包
瀉痢全快丸二包 權寧遠
二點 辛在萬
一點 李春水

本社運春支局經由分 (第三回分)

五十錢 林主虎
五十錢 金光石
五十錢 崔鍾河
五十錢 南永一
一圓 金靑松
五十錢 嚴相鳳
五十錢 姜周鉉
五十錢 李熙洙
五十錢 全基煥
一圓 金潤洽
五十錢 朴基泰
五十錢 孫鳳浩
五十錢 金振壽
運春基督敎監理會
一圓 金奉浩
一圓 朴長浩
五十錢 安泰煥
二十錢 方瑪利亞
五十錢 李光烈
五十錢 金敬順
三十錢 崔宗夏
五十錢 兪敬柱
十錢 朴京錫
五十錢 李義順
三十錢 金眞洙
十錢 趙貞淑
一圓 朴仁淑
一圓 金淂洙
五十錢 崔안나
五十錢 蔡마리아
一圓 金淂吾
五十錢 崔알넥산드라
三十錢 金東潛
三十錢 崔善玉
二十錢 羅永淑
十錢 李에까제린나
五十錢 金玉姬
七圓五十二錢 運春普通學校生徒一同
四圓十錢 明德學校生徒一同

故鄕 (243)

李箕永 作
安夕影 畫

고육계(苦肉計)(一)

그후몃칠되지안는 어느날밤―경호의숙직날을 기다려서 옥희는 그의 주선으로 무란하게 외출할수가 잇섯다。그는 아래위에 깜장옷을입고, 공장문밖글 나오는길로 원터를향하야, 종종거름을 첫다。

원터압내 다리ㅅ목에서、거닐고잇는것이 희준인줄을아러본 옥희는 자긔도모르는 반가움에、무심코 손을내밀며

『벌서오섯서요?』

하고、악수를 청하엿다。

희준이는 얼결에 그의손을 꼭쥐고잇다가、펄적정신이나서 락노며、

『잘오섯군요、집으로 드러가시지요。』

『편찬흘가요?』

옥희는 한동안 그에게손목을잡히고잇든것이 무안쩍은생각이나서、고개를숙이며 무렷다。

『네、조용합니다』

희준이는、일전에그를맛나든 생각이낫다。그는 옥희가 생각박게 열정적인것에 놀내엿다。그는 매사에 열정적인것 가럿다……

옥희는 희준이의뒤를 따러서、조심썽잇게 거러갓다。그는 어둔밤이라도 자긔집의윤곽을 어림푸시 볼수잇섯다

연전에 방학때에 내려와서、한여름을 이동리에서 지내든일을생각하니、실로 감구지회가업지도한타。그때는 일개여학생에든자긔가、오날날이와갓치 변할줄을 엇지아럿스랴? 더구나 여직공의몸으로 밤을타서 이동리르 희준이……를 만나려올줄을 누가아럿스랴…

가만이 사랑방으로 드러간 두사람은 희미한등잔불이 빗치는속에서 귀ㅅ속이야기를시작하엿다。희준이는 그동안의 경과를 이야기하엿다。

―옥희는 비로소 일전에자긔가준것이 물과삼사인 량식박게 안되엿다는것과 자긔부친은 조곰도 양보하자안코 잇슴으로 또다시 궁경에 빠젓다는말을 드럿다。

『그럼、엇더케하서요、큰일나지안엇습니가?』

옥희는 근심스러운 긔색으로 희준이를 처다보앗다。

『글세요……요전에、청년회원노루하례、돈말을얻더니수얼후 보자고하기에、다소간 밋고잇섯는데、그것도 틀닌모양인데요。』

하고、희준이는 싱끗 우서보인다。

『그전청년회원들은、모두마찬에 밋첫다지안허요。!그까지것들하고 무슨일을해요』

『네、그래요、모두 마음악해서……。』

희준이는 옥희의당돌한태도에 은근히 놀내엿다。

『그럼 엇더케하나요、제가일마가지고오기는 햇습니다마는、이까지것으로는 지탕할수엇슬터인데요』

하고、옥희는 괴침에서 요전번과갓치、누렁봉투를 끄내놋는다。

『아、또가지고오섯서요? 엇더케또?……』

희준이는 놀나움과 반가움이석긴목소리로 부르지지며、옥희에게 시선을쏘앗다。옥희는 한손으로 아래텩을 만지며 붓그러운듯이、

『머—얼마되지 안어요……그릴술알고、경호씨한테 말햇더니!……』

『아!이건 너무……그러나、무리하게、근심하지는 마러주서요。』

희준이는 두번재인만큼불안스러운 생각이드럿다。

『아니、관계업서요……제가갑기로햇서요……』

옥희는 고개를다소곳하엿다가、다시 상긔되얼굴을 반듯이 처들면서、

『그러나、이대중으로 지나서는안될터인데……무슨 별방침이업스서요。』

『아즉은 막연합니다。나종은 엇지되엿든지간에、이상태로 계속할수잇는대로、지나보라는데요。』

『그러케해서는、곤난하실텐데요……아버지섭미가 여간해서는……저、그렁 이러케햇스면엇더실는지……』

『네、무슨?……』

옥희는 희준이의압흐로 갓가히와서 그의귀까로 입을대고 한동안 소곤소곤 하엿다。그리는대로 희준이는 눈을독바로뜨고、잠착히잇섯다。

『그렛스면、조켓군요。나도그런생각을 가지고 잇섯는데요』

하고、희준이도、그제야 자긔의계획을 말하엿다。옥희는다 듯고나서、생각을바꾸고 조아하면서、

『네、그럼그렇게 해보서요……엇더케든지 쉬—해결을 짓도록…전、고마가겟서요』

하고 옥희는 자리를이러선다

『아、가서요! 시장하실텐데……』

『아니요、배고프지 안어요』

그럼 안녕히가세요』

『네! 그럼조심하서서……』

희준이는 그를전송하려、철둑까지、뒤를술술따러갓다。그의 귀에는 오히려、옥회가 귀ㅅ속말을할때의 숨소리와 따스한입김이 남어잇고——보드러운 속감이 남어잇는것갓햇다

라디오

九月十日(月曜)

◇午後六時 童話 蔣恩 高在天
◇同六時二五分 商業뉴—스
◇同七時 뉴—스、天氣豫報
◇同七時三〇分 講話 世界宗敎의精粹 佛專學監 金敬注
◇同八時 俗謠 金玉葉 李眞鳳
◇同八時三〇分 二部合唱 李順甲 柳貞淑 崔聖斗
◇同九時 唱劇調 朱蘭香 鼓手 池龍九
◇同九時三〇分 (東)時報 뉴—스 氣象通報 翌日프로그람發表 뉴—스再放送

九月十一日(火曜)

◇午前九時 講演—城大法學部講堂으로부터中繼— 朝鮮의將來 朝鮮總督 宇垣一成
◇午後〇時五分 俗謠 金芙蓉
◇同二時 家庭講座 敎育映畫에對하야(二) 徐光霽
◇同六時하모니카獨奏 李東珹
◇同六時二五分 少年時代이야기(一) 못솔러니 李元珪
◇同七時三〇分 講話 世界宗敎의精粹(二) 佛專學監 金敬注
◇同八時 피아노獨奏와解說 朴慶浩
◇同八時三〇分 時調와俗謠 一、時調와男唱지름 二、赤壁歌 三、小春香歌 四、執杖歌 張彩瑄 李飛鳳
◇同九時 舞踊曲과神方曲 一、念佛 二、打鈴 三、신아위 四、굿거리 方龍鉉 李日善 池龍九 韓成俊

九月十二日(水曜)

◇午後〇時五分 하와이안기타 一、마하나·왈쓰 二、자진山打鈴 三、카에카이 四、도라지打鈴 五、카미키·홀라 六、梁山道 七、알로하·오이 張明浩外
◇同二時 家庭講座 敎育映畫에對하야(三) 徐光霽
◇同四時三〇分 野球試合實況 京城實業聯盟秋季리—그戰—京城運動場으로부터中繼—
◇同六時 童謠 一、獨唱옵바생각(朴) 二、齊唱 꾀꼬리 三、獨唱저구름의탓(從) 四、齊唱 바다 五、獨唱 나의집(朴) 六、齊唱 山女의오라함 七、獨唱 우리아기날(從) 紫橋少女會 朴恩奉 崔辰男 伴奏李花鳳
◇同六時二五分 少年時代이야기(二) 후—버 李元珪
◇同七時三〇分 講話 世界宗敎의精粹(三) 佛專學監 金敬注
◇同八時 라디오·드라마 船숭의景 舵工望作 配役 男爵…李春河 玉環……吳順子 支配人…金昌基 金興植(社長)…金麗乙 下女…金寶珠 서울라디오드라마同好會 效果金有鍾 指揮高峯
◇同八時五五分 伽倻琴倂唱과散調 一、倂唱 (가)短歌 竹杖芒鞋 (나)沈淸歌 二、散調 金宗基 鼓手金世俊

라이온齒磨

ライオン歯磨

健康長壽

虫齒豫防의效果가
가장만흔
라이온치마로서每日
이를닥고
입안을淸潔히하는것이
第一의健康法!

라이온치마本舖 株式會社 小林商店

9C—69

運搬船顚覆으로 船員七名一時慘死

五日咸北明川海岸의 慘事

暴風雨猛襲으로

【明川】 지난오일오후륙시경에명천상고(上古)해상에서운반선일척이폭풍우의엄습으로던복되여선원칠인이일시에참사한사실이잇다 그사실을 조사한즉그운반선은 명천군하고면 황암동김락준(下古面黃岩洞金洛俊)의소유 태준환(泰俊丸)으로 김택준(金澤俊)([illegible]) 홍월룡(洪月龍)([illegible]) 허성국(許成國) 리일성(李一成)(二六) 조인길(趙仁吉)(三三)조종춘(趙鍾春)(二九)의칠인선원이하물을운반차로 상고를향하야행선하던중대풍파의 엄습으로 그와 가티 참변을당하얏다는바 그중량인은 부자간인데 그들의가족의비참한정경은 목불인견 이라한다

泗浦海岸에서는 漁船十二隻破損

萬幸으로人命엔無關

【明川】 지난오일의대폭풍우로명천군하가면사포(下加面泗浦)해안에서는 어선십이척이 파손되고 해안부근인가의 침수로대혼잡을 일우엇스나 대행히인명에는 별손상이업다고한다

災害地金組 對策協議會

【釜山】 경남도와금융조합경남지부련합의 수해대책타합회의는 팔일오전구시부터 금조지부회의실에서 재지금조리사이십명을 초청하야 개최하엿든바 재지조합원수 일만륙천구십오명에 대부금이백 삼십만원가량이라는데 그중회수 불능수업는것이삼분의 일이나되여 약칠십만원의 다수에달하는데 이를어떠한 방침으로구제하며 동시에갱생케 할것인가에 관하야충분한 성안을지어 물작정이라는것은다가티기대된다고한다

中和郡下의 白晝路上强盜

中和署에被捉

【平壤】 오일오후세시경백주에 중화군 동두면죽월리(中和郡東頭面竹月里)로상에서 일명의괴한이 나타나 평양으로장보러드리오든 동군천곡면 계금리(天谷面開金里)로재순(盧在淳)([illegible])이란 로인에게 달녀드러우산을 빼슨후 그우산으로구타하며 돈을내라고협박한후가젓든돈십삼원사십전을 강탈도주하여이 급보를접한중화서에서는곳형사대가현장으로달녀가수사망을느리우고 철야경계하든바 륙일오전열시에 이르러 동군상원면신읍리(祥原面新邑里)태생으로일정한 주소가업시 떠단이는변춘성(邊春成)(三四)의범행으로판명되여 죽월리농가에서 체포되엿다는데 여죄가 만흘듯하여게속엄중취조중이라한다

論山脚戲大會

【論山】 충남 론산군 부적면아호리(夫赤面阿湖里)보안조합(保安組合)주최 본보론산지국후원하에 음팔월팔구량일간 각희대회를 아호리 박희영리발소압광장에서 개최하리라는바 다수참가하여 주기를 바란다고한다

鑛石運搬하는 車夫三十名解雇

定平金井鑛山에서

【定平】 정평군부내면함대동(府內面咸大洞)금정광산주식회사 광홍금광(金井鑛山株式會社光興金鑛)에서는 지난팔일광부삼십명을 돌연해고하얏다는데 원인은 종래에는광석을운반하는 구루마한대에 두사람의인부를 사용하든것을 그날부터는 한구루마에 한사람식이 동업하라고 회사측에서 선언하엿스나 차부측에서는 한사람으로서는 그처름무거운짐을 운반할수 업다고 강경한태도로 반대하엿슴으로 회사측에서는 그처럼단호한 처치를한것이라는데 해고된 삼십여명은 엇지할줄을 모르고 방황하고잇서 그네들의 전도가 극히우려된다고한다

偽造紙幣發見

【通川】 교묘하게 인쇄제조한 위조지폐가 뒤는다고한다 통천군하에출현하엿다 지난팔월이십이일에 강원도회양군 안풍면(淮陽郡安豐面)사는최모(崔某)가 통천읍내에잇는 동천정미소에와서 쌀갑으로 삼십륙원을 지불하엿는데 그중십원짜리일매가 하도이상함으로 정미소주인 리씨는최모에게 증거로도장을 밧고돌려보낸후 이상한십원짜리를 가지고 당지금융조합에가서 감정한결과 확실한위조지폐로 판명되엿다는바 방금경찰에서는 범인수사에 활동중이라고한다

〝거지〟돈빼슨 强盜畢竟就縛

【大田】 긔보=지난륙일오후칠시경에 대전대동정 로상에서걸인배상보(裵相甫)를너머트리고 천신만고로 거터모은돈이십일원을 주머니를떼아서간 강도는 칠일오전십시경에 대전시내에잠복하고잇는것을 대전서원이 체포하엿는데 그자는 절도전과이범으로 원적과 주소가일정치안흔 김판길(金判吉)(二六)이라는자로 정신병자인체하고 말한 현금등은 이곳저곳을 횡설수설로 떠대이고잇서서 취조경관이 곤난하다고한다

咸南道에서施行할 今年度土木事業

人夫數三百八十八萬名 勞賃二百六十三萬餘圓

一人當七十錢假量

【咸興】 금번도합남도에서각종토목공사에 요할인부 총수는전부삼백팔십팔만팔천일백오십명이며 로임총액은 이백륙십삼만구천구백팔십일원인대일당칠십전가량이나 된다는바 이로인하여 세민층의생활난은 다소완화되리라한다

入港汽船一隻에 入國中人僅二名

勞働者는全無狀態

【仁川】 조선에 입국하는 중국로동자수효가 팔월이나 격감되엿다함은 이미보도한바어니와 그후에입항하는 긔선을따라 검열이 거듭할사록 점점감되되여 지난칠일오전에입항한 장산(長山)환 회녕(會寧)두긔선에는보통상인두명밧게 업섯다는데 전긔긔선등은 평소에는 천진(天津) 청도(靑島)근방에서 수백로동자를 운반하든 긔선이라하며 중남구내에는 검역장소등이 완비치못하야 불편한점이 만으나 소관서에서는 우선수상(水上) 파출소에 증원을시겨 엄중히검열하리라한다

朝鮮人魚市를 强制로廢止

當日의事態를注視

【鎭南浦】 진남포수산회사에서 경영하든진남포어시장 경영권이 구월십일일부터 어업조합으로가게되는동시에도당국의인가는 업스나 독인아래에서십여년동안사용하여오든조선인어시장을폐지하게되어그시장에서그날그날의 생활을유지하여 나가든조선인어업자들은 망지소조하여 김몽필(金夢弼)씨외 백여명이련서하야 도당국에 진정까지하다함은 긔보한바아니와 백여명을 대표하여진정하려 단니든 김씨는현어업조합에 특별회원이란명의를 갓게되자 진정의운동은 끈허지고말엇슴으로 일반의비난이 놉흔일방 십일일부터는 당연히강제적으로라도 조선인어시장을폐지시길모양임으로 당일의사태가 매우주목된다고한다

殘忍!凄慘! 胴體업는嬰兒首

—馬山海岸에漂着—

【馬山】 삼일전마산추산공원에서머리업는 녀인의시체가 나타나서 한동안세인의 화제꺼리가되여 아직그참담한 긔억이살아지지 안흔이지음또지난 팔일오후세시경에 산후이개월 가량되여보이는 어린아이의 머리만마산해안에 표착된것을 고기낙는사람이발견하엿는데이급보를접한 소관경찰서에서는 서장이하총출동하야 현장을 조사하는일방 범인수사에 활동중이라는바 마산공의의 발표에의하면그몸동이가 업서진어린아이는 산후약 이개월되엿스며 죽인지는약일주일 가량되엿다는데 그아이의목은 칼로서 끈흔것이아니다 손으로잡어끈흔것으로 그잔악성이 말할수업는 범행이라고한다

運動器具寄贈

【梁山】 경남양산군하북면(下北面)공립보통학교 아동보호자 회에서는 아동들의 운동긔구가 업슴을유감으로 생각하야 오든중 지난팔월의십삼일경에 활대(滑臺)한대를 긔증하야 아동들은반가워 한다고한다

義州署現職巡査 詐欺橫領으로被訴

親弟의弔祭料詐取코

【新義州】 현직의주경찰서순사 박효익(朴孝翊)(三[illegible])은 그게수인의주하정(下町)에사는최실백(崔實栢)([illegible])의돈일천일백륙십삼원 팔십이전을 횡령하얏다하야 지난칠일 신의주지방법원검사국에 고소를당하얏는데 이제그사실을 알아보면 최씨의 남편박군익(朴君翊)이가 일즉순사로 봉직하다가 작년음오월 이십이일에 사망하자 그조제료(弔祭料)로나온삼백팔십이원에 대하야인장을도용하야 사긔 하얏고그외박군익의 돈을 횡령하야합계전긔금액을 사긔 횡령하려하얏다는것이다

定平消組事件 金善坤君出監

【新上】 세칭정평 소비조합(定平消費組合)사건적색농민조합재건(赤色農組再建)사건의최고책임자김선곤(金善坤)(元新上消費組合常務理事)군은 일년반의 체형 언도를밧고 이래함흥형무소에서 복역타가 지난팔일 만긔출감되엿다한다

治水委員一行 災地實況視察

【釜山】 림시치수조사위원회의 현지조사위원일행은 예정보담 하로일즉이 구일밤경성발열차로 십일귀포에서나려 김해군하재지와 수리조합을 시찰하는동시에 일천식공사를 돌려보고해운대에서 일박 재삼일은량산 물금(梁山勿禁)수리조합을시찰한후 삼랑진과 밀양을경유하야 수산(守山)대산(大山)량면 수리조합을 시찰한후 마산에서 일박, 제사일은 남강(南江)절하의요지 남지(南旨)와 함안(咸安)의제일, 제이, 령남, 도천등 각수리조합 구역을시찰한후 진주의 남강절하의요지를 시찰한후 해산하게되엿다는데 이번현장시찰을 마치고 십일중에 제이회위원회가 개최되리라는바 위원회석상에서 일천식 혹은이천식, 남강절하문제가 결정될것을예상하고 이번실지시찰이 가장주목되며 근본적수해대책결정에 만흔영향이 잇슬것이 예칙된다고한다

精米機에감기여 二少女가死傷

光州須奇屋町의慘事

【光州】 지난칠일오전열한시경에광주읍수긔옥정(須奇屋町)김용구정미소(金容九精米所)에서는 보리(麥)를 찟고잇든찰라에 동정에서 리발(理髮)업을하고잇는 우성언(禹成彦)의 이녀순남(順南)(三)이와 광주 양림정(楊林町) 박태주(朴泰柱)의 삼녀 근순(根順)(六)등 두소녀가 동정미소에서 놀다가불의에 돌아가는 정미긔게의『사부도』에 걸려넘어저서 처참한중상을 바터 즉시공의중앙병원(中央病院)에서 응급치료를밧든중마츰내순남이는 동일오후 륙시경에 불행이도 절명하여바렷고 근순이는아즉생명에까지는관계가업스나 상당한치료를 바터야하게되엿다한다

河岸公園造成

廢川地帶利用

【咸興】 성천강제방공사와 함흥천정리로 인하여폐천이된 함흥수도국전일대는 얼마전 함흥부에서그대부원을 도당국에 제출하엿다는데 인가됨을 따라하안공원을만들계획이라고한다

平壤文廟移轉祭

【平壤】 총공비일만사천오백원으로 작년오월부터 평양부내상수리(上需里)상수보통학교자리에 건축중이든 문묘(文廟)는지난 팔월십일에 준공되여오는십삼일 하수구리(下水口里)구문묘에서이천봉천제(移遷奉祭)를겸하여 추긔석전제(秋季釋奠祭)를 거행하기로 결정되엿다한다

懸賞入選小說 마음의太陽 (八十九)

玄卿駿 作 金熊超 畵

오는봄가는봄(五)

감작이 정색으로 말하는승우의태도에 좌중은 종용하여지고 모도다 그의쪽으로 시선을 돌녓다

『앗가 경호의사건에 대하야

신문긔자를 맛낫는데요』

좌중은 일층더 긴장되여서 가슴을 조리며 승우의입만처다보앗다

『그런데 경호가 요사이상일내로 무사히 석방될듯 하답니다』

『뭐?』

하고 숙히는 깜짝 놀낫다 따라서 겻헤안자 듯든그들도 놀나지안을수가 업섯다

『언제요?』

하고 계순이는 압헤 나안즈며 넉업시 물엇다

『언제라는것은 일너안줍듸다만 하여간 이삼일내로 나올것갓다구 협듸다』

『휘우──』

하며 경순이는 알수업는 긴한숨을 쉬엿다

여러은 제각기 것잡을수업시 울넝거리는 마음을 진정식히지못하고 흥분되여잇섯다

그러나 승우는 여러의얼굴을 번가라 처다보며 그무슨말을 할듯할듯하다가도 그만 안타갑게 참어버리는듯한 표정으로 얼마ㅅ동안 안자서 잇다가 경순이를 눈짓하엿다

경순이는 곳 그의눈짓을 알어채고 일어서서 방으로 들어갓다

승우도 딸아들어갓다

그러나 방안에서는 여러의귀를막고 이야이할수가 업섯다

그래서 그는 경순이를 데리고 밧그로 나갓다

경순이는 무슨남인지 몰나서 속이 궁금하엿다

승우는 압해서서 말업시 걸어가다가 뒤를 도라다보후 경순이를 기다려서 가즈런히 걸으며

『이번 경호군의 출옥허는데 대하야 이약이 협스거이 잇는데요』

하고는 말을 끈코 나직하게 한숨을 쉬엿다

경순이는 웬일인지 불길한예감이 머리ㅅ속에 떠올낫다 그는 대답도 질문도 못하고승우의얼굴만 처다보앗다

승우도 웬일인지 쉽사리 말을끄집어내지못하엿다

경순이는 더욱 가슴이 무거워서 숨쉬기도 갑벗다

『웨 말슴을 안허세요?』

경순이는 기다리다 못하야 떨니는소리로 재촉하엿다

『네! 그런데요』

하고 승우는 다시머젓다 경순의마음은 더욱떨녓다

『경호군의출옥에 대하야』

하며 승우는 겨우말을끄집어 냇다

『저는 경순씨에게 슬픈소식을 전하지안을수가 업서요』

『네? 슬픈소식입닛가?』

하고 뭇는 경순의 그모양은 넉시업섯다

『경호군은 약물허면실명(失明)될것갓다구……』

『네? 실명이라니요?』

『보지못하게 될것갓답니다』

경순이는 맛치자긔가 실명된것처럼 천지가 아득하엿다

승우도 아득하엿다

그의 량심에 가책은 다시금 압프게 일어낫다

『이번 출옥할때 그림때부텀 눈이 실업시 압푸며 잘 보이지 안는다구해서 승욱이가 늘 잘때면 약을 너허주더니 단 이번에 더하여진듯 협니다』

『참말일까요?』

넘우나 애닯아서 경순이는가슴을 웅켜쥐고 물엇다

『글세올시다 변호사의말을 듯어서는 대단한듯 협듸다만의사에게 치료를 식혀보면 알겟지요 하여튼 하로밥비 나와야겟는데요』

『의사에게 진찰을 식혀도효력이 업다면 어떠케 협까요?』

경순의 이말에는 승우도 할말이 업섯다

둘은 묵묵하게 서로 마조처다만 보고잇섯다

만약에 영영 실명되다면 경호는 얼마나 비관하랴? 그리운어머니와 누나의얼골을다시한번 더보지도 못하고 『그리운누나』를 최후로 화필도 들어모줄 그의정성을 생각하니 승우는 차라리 그의대신 자긔가 실명하엿스면십헛다

『어머니가 아시면 얼마나 슬퍼하실까요?그리구 계순이가 안다면?』

하며 경순이는 뒤를 잇지못하고 눈물이 그렁그렁하여서 얼굴을 숙엿다

『그러기에 저는 앗가 어머니와 계순씨의 압헤서 말을 못햇습니다』

하는 승우의 목소리도 떨니며 나왓다

頭髮은女子의最大魅力이오
化粧中에第一必要한것은臙脂、白粉이안이라美髮이오、豐富하게트른頭髮이爽風에나부기는風情은그림에도比할수업소。
本舖 株式會社野村商店

읽어라!
朝鮮文으로쓴 婦人病自宅治療法 無代進呈
‖內容(내용)‖
◇부인병의원인과치료법
◇대하증의원인과치료법
◇월경때의조섭과주의
◇상습두통과현기증
◇히스테리ㅣ와신경쇠약
◇녀자의림질치료법
◇녀자의매독치료법
◇임신을판단하는법
◇임신전후의조섭법
◇처녀시대에걸이기쉬운부인병의종류와치료법
◇자궁위치이상증(子宮位置異常症)에대하야
◇압품이심한부인병종류
◇아해를엇재서못배게되는가
◇부부화합에재미를몰으는것은어떠한원인인가
◇그외에가정위생에대한중요기사와사진이만재되야잇습니다

평소에는 건강하든 녀성이라도 다년간 가정생활의 고초를겪고 수차 자녀의생산을 거듭하는동안에 몸은점점허약하여가며 복잡한녀자의 몸조직으로부터 여러가지부인병이 차즘차즘발생하게됩니다 물론 어떠한병이던지 그시초에는 누구나등한이하기쉬운거와갓치 부인병에잇서서는 깨닷지못할만큼 처음에는 병증세와경과가미약함으로 만약부인병에대하야 다소간의예비지식이업스면 부지중에병 세가중하게되여참다못하야알하게된그날에는 벌서병근이깁고병독이전신에퍼젓슴으로 단시일에전쾌될것이 오래끌게되며 심하면생명까지밧치게되는수가만슴니다 그럼으로부인자신은물론이요 남편또는집안사람들까지 부인병에대한 위생지식을알으시여서 미권의예방과 정당한조섭을하게하여야될것입니다

대체로 녀성의체질은 선천적으로 천약한테다가 녀성만이알수잇는 고통과번민 혹은 성교와해산등으로말미아마 부인병에걸니기 쉬웁게되여잇습니다

또한순진한녀성의미덕으로 모든고통을입밧게내지안는게 조선녀성의특증입으로 발병한이라도 곽참거나 또는 녀자면서구나 이런병이잇거니하고 자기혼자 쓰라린세월을보내시는분이 얼마나 만습니까?

또한 처녀시대면 집안사람들이못그러워서 말을못하며 출가하신분은 가정살님에 골몰하시거나 말못할사정으로 참고참어와서는 드되여 부인병은중하게되여서 여러가지비참한 물상사를일으키게되나니 하로밧비 여러분은 부인병에대한 적당한인식과 위생지식보급이 필요합니다

그래서 동양에잇서서 부인병치료약으로 만흔칭찬을 밧고잇는 『명지모』와 『오기나구』의本舖에서는 특히 조선부인의건강과 위생보급을위하야 모든가정의원의 임무를담당하라고 여기에 조선국문으로 자세히 부인의생의위생지식서류를발행하야 엇더한부인병이라도 집에서손쉬웁게 곳칠수잇는방법을 三千里江山 어느가정에도 한권식 히생적으로보내는바이오니 본보독자라하시고 통지하시면 어느분의게도 거저드립니다

東京市京橋區入舟町 命の母 ヲキナ球 本舖 笹岡省三藥房 振替東京五〇五〇番

피부病의良藥 尾澤 全治水(전치수)
一般피부病特히 ●말는옴●무종●음부습진●버짐●毒虫害
藥價 ¥0.20 ¥0.30 ¥0.50 ¥1.00 全國到處의藥店에有
東京神田區九段下大通 本舖合名會社尾澤商店

頭痛이잘낫는名藥
有名한醫學博士 森田資孝先生御推獎
ノーシン 노ー신
●머리가갈러지는것가티몹시아플때!!
●바눌로쑤시는것가티골치가아플때!!
그리고 머리가아프지안드래도 睡眠이不足하거나 過度한 讀書로 머리가무겁고 흐릿터분할때나술을過飮하고餘毒으로氣分이 조치못할때나 頭痛으로 록음보는 때가게시거든 언제든지 잇지말고 이노ー신을꼭 한봉만잡수어보십시오 언제ㅣ머리를 아랏는가? 하는듯 깁을 가질뿐아니라 아조 머리가 明快해집니다 이러케기묘하게 잘듯는것이 노ー신의 가장 特徵입니다 平時에 服用하신대도 決코 害롭지는 안사오니 安心하옵시고 잡수십시요 더욱 家庭常備藥品으로 언제나 떨어치지못할뿐아니라 이러한 良藥은 아못조록 우리同胞에게 만히 宣傳하야서 頭痛으로 苦生하는분이게시거든 꼭이 노ー신을 服用하도록 가르처줍시다 노ー신은 어느곳을勿論하고 賣藥商店에잇습니다 요사이 노ー신과비슷한藥品이만히나와사오니 잘못하면속기가쉬웁습니다 사실때에는 商標帽子印잇는ノーシン에 잘注意하십시요
藥價 四包入 二十錢 七包入 三十錢 十三包入 五十錢 廿八包入 一圓
發賣元 荒川長太郞合名會社 名古屋市東區京町二丁目 振替名古屋七五三番

洪錫厚診察所眼鏡部 檢眼無料 檢眼洪錫厚博士擔任 京城鍾路靑年會館 光化門二二八
主任 曹秉學

好職業 青少年男女及學生諸君에게 業務依託收益多簡易高尙有利 東淀川局私六號 大阪 無代送呈 文明之日本社

外科 皮膚科 花柳病科 鄭在雄醫院 京城府淸進洞一五一 電話光化門一二九二

イマヅ蠅取粉으로 머리이는全滅
入浴前에イマヅ蠅取粉을뿌려잘문대고머리를감우면조소。남은씨알은 五六日後다시여러번繼續하면完全히全滅、費用은게우一錢以內로됨。イマヅ蠅取粉은그外에파리는勿論빈대、벼룩、毛虱、개미、油虫、犬猫의벼룩진드기、鷄虱、牛馬、蛆等의驅除衣類書畫、庭樹盆栽의除虫、衛生大掃除等用途極히넓음으로各家庭에一罐은꼭必要。到處商店에販賣。但無効僞製品잇스니반다시イマヅ라指定하시압。品切時 大阪市大仁本町三、今津化學硏究所에。

朝鮮劇場 仁寺洞 電光三六一
九月七日낫부터同八日祭日은三回興行斷行 언제오시든지한回를보실수잇습니다。◉興行時間午前十一時 午後三時 午後七時半부터
本年度第一最大의猛獸爭鬪의絶對驚異記錄篇猛獸와猛獸의怒號의暴威驚嘆은今秋天地의第一彈!!大폭쓰社超特秘雄篇(日本版)
『마구가』製作者그다이드, E에리옷三氏決死的監督作品 記錄篇 魔獸다이가ㅣ 全十卷
리차드、밋드라손、보가ㅣ스드冒險撮影센、지릿、몬드마리온바ㅣ느쓰하리、옷쓰R·괴少年共演 人跡未踏의森林濕沼의一行數十名이莫大한費用과貴重한人命을犧牲하고製作한問題의人獸鬪爭映畫!! 폰포기드氏監督作品(日本版)
母性愛高潮篇 戰爭과母性 全十卷 名老女優헨리다그로스만女史主演 貧弱한寡婦의몸으로사랑하는한子息을길너내기까지의强氣한어머니를보아라!!

第一劇場 鍾路五丁目 電光一七五五
九月十日낫부터三日間 巨彈篇世界的名畫公開 每日二回 낫一時 밤七時半 始映 料金 大衆 階上十五錢 階下十錢 均一
◇松竹키네마社超特作品 대원스大名畫 令孃과언더리 全八卷 結城一郎 井上雪子 磯野秋雄 主演
◇파라마운트社大傑作品 世界的大名畫 十誡 全十卷 에리차드떽스氏 에데스집푸만夫人主演 其他名俳優三十餘名助演作品 世上에일너니얼리여진이한편이야말노반다시現代우리들을마나도록 痛快스러운던센스입니다꼿가지고결복동의靑春男女의메로드의울시다아모조록이한편은엇지마시라? 을줄것인가곡보고드르서야할教訓映畫올시다次週나의武男傳白鷺往來

優美館 貫鐵洞 電光三九五
R、K、O會社超特作全發聲日本版 씨ㅣ슨에適切한明朗發刺篇 九月七日부터特別大公開!! 各匠닛도래마ㅣ후이氏監督 스포ㅣ쓰파래드 全八卷 조엘마크리氏 마리안마쉬嬢 월니암쌍스氏 大共演 靑春의血潮는…랙삐ㅣ!野球!氷上競技!自動車競走!自轉車競走에뛰고잇다 M、G、M超大作全發聲日本版 男子는싸와야한다 全八卷 原作八愛不二氏 河合映畫社特作連續篇 吉村操氏監督 悠々밴 꼿가튼아가씨 全六卷 후루이 일쓰드、호무氏主演 第一篇靑春時代 主演 孝系路中野洋一大國眞道

米統法實施後一年
그成績은反對로値幅擴大
朝鮮內의米價動搖도相當
失敗를米價가證明

米穀調査會議는 이미 열니엇고 今月中旬頃에 對策調査會가 열니게된 이때에 米穀統制法實施後의實績는 어떠한가 다시 말하면 米統法은 昨年十一月로부터 施行되뒤 一年間을 지내온 오늘에잇서 그實績이 果然조왓는가 或은期待와背馳가 되고말엇는가하는點이다. 이것은米統法의第一條에「市價를調節한다」고 明記되엇더이나 實際에 그대로 되엇는지를 알라고하면 昨年九月로부터 今年八月까지 米價가 어떠하엿든가 그거動을 살펴볼 必要가 잇다

×

먼저 日本內地米에잇서 正米(東京深川正米市場日本內地米中米標準市勢)淸算米(東京米取淸算先限市勢月平)는 알에와갓다(以下單位錢)

昨年	正米	淸算米
九月	二〇·六七	二三·七二
十月	二〇·七五	二三·八六
十一月	二一·五五	二四·五一
十二月	二一·〇一	二三·六八
九年一月	二二·六九	二三·四一
二月	二三·〇四	二四·二九
三月	二二·九九	二四·二八
四月	二三·七〇	二五·三三
五月	二四·五六	二六·三八
六月	二五·〇九	二六·六七
七月	二五·九四	二六·四八
八月	二七·五〇	二七·二一

다음에는 朝鮮內淸算米와 玄米에對한 月別平均市價는 알에와갓다

	朝取仁川期米先限平均價格	玄米改良上平均價格
九月	二〇·八七	一九·四一
十月	二一·〇二	二〇·〇七
十一月	二一·七一	一七·九六
十二月	二〇·八五	一六·九九
九年一月	二〇·六二	一七·二〇
二月	二一·一四	一七·四七
三月	二〇·八八	一七·一二
四月	二二·四三	一九·九六
五月	二三·三六	二一·二九
六月	二三·八七	二一·九八
七月	二三·六九	二二·五四
八月	二四·一一	

×

政府가 統制法에依하야 企圖한米의調節 安定의點으로 보면 以上의米價는 무엇을 意味하는것일가 米統法施行後 約一年間 正米月別平均價格의最高 最低에對한 그中間의 値幅을보면 昨年十二月의二十二圓六錢이 最低 最高도 今年八月의 廿七圓五十錢이 그差는 五圓四十九錢이다 이것을 從來의値幅에比하면

米穀年度	最高	最低	値幅
六	(八月) [illegible]	(十月) [illegible]	[illegible]
七	(三月) [illegible]	(十一月) [illegible]	[illegible]
八	(八月) [illegible]	(一月) [illegible]	[illegible]
九	(三月) 三三·〇二	(十月) 二七·究	[illegible]

卽最近四個年을通하야 米統法이 施行된一個年間의 値幅이 가장大한것은 皮肉的現象이라고볼수잇다 朝鮮內의玄米平均市勢는 最高二十二圓九十八錢 最低十七圓十二錢으로 그値幅은五圓八十六錢이며 또 淸算米는 最高二十四圓十一錢 最低二十圓六十二錢으로 그値幅은三圓四十九錢이다

×

米穀統制法은 뭇이혀 値幅이擴大하야 米價를不安定케한結果가 되엿다 오즉 米價의上昇은 米統法立案當時의 所謂代表的 與論은 米價를 노픈갓으로 向케하자는말이엇든 點으로 보아서는 成功일는지 모른나, 그러나 事實은 成功이라는것보다도 失敗에 갓가운感이잇다 卽昨年十月로부터 開始된 最低價格에 依한政府의 買入米로 今年五月二日까지政府倉庫에 드러간 數量이 一千二十餘萬石、그代金이 二億五千萬圓에 達하는巨額이엇는바 그結果日本內地와外地의 地方銀行預金이 今年上半期에 急增하엿다고한다 이밧게 二千五百萬圓의貯藏을 加하면 農家의年販賣米數量三千萬石의 約五割가량이 政府의손에드러가서 非賣品化된것이다 그럼으로 오늘에잇서 米價의底堅이 繼續됨은 當然한所産이다

昨今朝鮮稻作狀況
天氣順調로相當恢復
千五百萬石以上確實

▲十日山本農林局技師談 지난八月二十五日現在水稻作況을 發表한뒤急寒氣로 結實에큰支障이안생길가 一時는매우念慮하엿다 그러나다시 天氣가恢復되야相當히順調로 되어간다 더구나所謂 厄日이라고하는二百十日이 이미無事히지냇고도 明日의二百二十日도 오늘의形勢로는 亦是無事通過케 될것갓다 이것으로보와서지난作況發表보다는 顯著한好轉의 數字를豫想케 될것으로생각한다 一部에서는 平年作一千六百四十萬石에서 相當한減收를 豫想하엿스나 實際에잇서는 그래지深刻치안케되엇고이대로는 一千五百萬石以上의 數字는거의 確實하다고할수잇다 結局平年作보다 만혀야百餘石減의程度에그치지안흘가하는터이다

朝鮮紙規格統一
各道産業課長會議에서決定
輸出促進目的으로

朝鮮紙는 年生産額이百五十萬圓에 達하는데 그規格의不統一로 輸出上 만흔支障이생겨 昨年에는 七萬四千圓에 不過하엿다고 過般으로부터 總督府 商工課에서는그規格의 統一을 計劃하든바 前週末로 끗난 各道産業課長會議에서 알에와가리統一키로 決定되엇다고한다

▲朝鮮紙

各種	幅 尺	長 尺
一號	二·〇〇	三·七〇
二號	二·〇〇	三·三〇
三號	一·八〇	三·一〇
四號	一·六〇	二·六〇
五號	一·四〇	二·一〇
六號	一·二〇	一·八〇

▲溫突紙

各種	幅 尺	長 尺
一號	四·〇〇	四·四〇
二號	二·六〇	三·九〇
三號	二·二〇	三·七〇

取引員處罰 "營業停止"
總督承認을要한다

朝鮮內 各取引所는 取引所令第三十七條에違反한行爲를 取引員에對하야 取引當局者로서그營業의停止를 命케되고또이에對하야 監督官廳으로서도處罰할수잇서 結局二重處罰이되다 그리고 取引所에맛아서그處罰의輕重이 不一한터임으로 總督府商工課에서는 이런點을改善케하야 그案을 硏究中인데 目下有力한案은 取引員의營業을 停止케할때는 總督의承認을 엇게하자는것이라고한다 그런데 오늘까지 取引員으로 營業의停止를當한사람의數는 朝取二名 大邱五名 釜山一名、合八名이며 그停止期間은 三日、五日、七日、十日、十五日一個月間等이엇다고한다

內國郵便爲替受拂

全朝鮮各郵便局所에서八月中에

米棉豫想 九百廿五萬俵

【華盛頓電報】 米國農務省發表、九月一日、調査新棉第二回豫想은 九百二十五萬二千俵로 一般의豫想보다 六萬俵만다

米穀對策調査會
來週初開催키로決定

【東京電話聯合】 商工農林省의 米穀局長은 十日 午前十時半首相官邸에 河田書記官長을訪問하고 第一回米穀對策調査大會의日字에對하야 協議하엿는데 同調査會에 提出할政府案의作成이 多少遲延될豫定임으로 結局 第一回會議는 來週初에하기로 方針을 決定하고 同十一時 辭去하엿다

今年度紅蔘 拂下契約成立
數量三萬八千斤

專賣局에서 三井物産會社에拂下할 今年度의紅蔘數量과 價格에關하야는 兩者間에交涉中이든바 이번交涉이成立되야 契約을締結하얏다 卽今年度의紅蔘拂下에關하야 三井은아직多量의滯貨를갓고잇고또紅蔘의賣行도急速히回復을期키難한狀況에잇슴으로 今年度拂下數量이 이를될수록少量으로하도록 懇請하야왓는바 政府는 豫算關係와耕作者와의關係도잇서 이에應키어려운事情이잇서서 이것저것參酌한結果 今年의拂下價格은 昨年度와同價로하고 數量은雜蔘及尾蔘等을包含하야 總計約三萬八千斤價額約百六十萬圓이다

爲替管理令
九日中國에서發布

【南京九日發聯合】 國民政府財政部는 九日如左한爲替管理令을 發布하얏다 今後特히通告잇기까지 外國爲替의 賣買는 左의境遇를除外하고는 一切 이를禁止함

一、正當且 通常의 商取引의要求에基하는境遇

二、九月八日前締結된契約에基하는境遇

三、正當한理由가잇는銀行그他의個人的要求에基하는境遇

그리고右에關聯하야財政部는同日다음의法令을내엇다

票金市場의取引에關하야從來許可되는外貨決濟는今後이를禁止함

財政部는右法令의效果를一層有効케하기爲하야 特히上海의外國銀行의協力을希望하고잇다

大連銀暴落
投機의取締로

【大連電話商通】 南京政府는 八日爲替와 標金의投機取締法을布告한때문에 十日朝上海標金의立會不能으로되고 이로因하야大連銀은百二十二圓二十錢에서百二十圓九十錢으로暴落하엿다

水利事業의 調査委員會
九日東拓에서開催

朝鮮水利事業調査委員會는 九日午前九時부터 東拓 朝鮮支社會議室에서 開催하얏는데委員長松井房治郞氏以下 委員十四名과 總督府山口理事官으로부터 總督府의 水利組合整理案內容에對하야 說明하고 意見을交換한 結果 總督府의 整理案이 完全히實行되면 委員會로서는 異議가업스나 特히左의 四項은 總督府의 考慮를促하고십다하야 決議하고 陳情하기로되엇다

一、組合費 負擔力의嚴密한調査

二、組合費의決定에 地主의活動力에余裕가잇게할것

三、組合費賦課의公平을期할것

四、整理組合以外의 組合에對하야서는 低利資金을融通할것

그리고其他整理組合의組合費賦課方法並營農費의調査에對하야서는委員會(安岡、石原、池田、藤原、三井의五氏)를設하고 다시硏究할것

上旬對外貿易
入超六百七十萬圓

【電通東京電話】 大藏省發表에依하면 九月上旬의 外國貿易槪算調査는 알에와갓다 (以下單位千圓)

入超	六、七一四
輸出	五二、二三一
輸入	五八、九四五
合計	一一一、一七六
入超累計	二二五、二三九

荒井預金部長 水理事業視察

大藏省預金部長 荒井誠一郞氏는朝鮮內 水利事業을 視察키爲하야 十一日午後五時 入京하야 總督府當局과 協議한뒤 湖南西朝鮮、北朝鮮方面의 主要한水利組合을視察豫定이라한다

鐵道貨物協議 廿日부터開催

全朝鮮鐵道貨物協議會는今月二十、二十一의兩日本局會議室에서 本局貨物主任各事務所營業所主任等이 出席하여가지고 열기로되엇다

今日財界 (十日)

米 (單位錢)

仁川期米先限	[illegible]	[illegible]
大阪期米先限	[illegible]	[illegible]
京城精白米二石三等	[illegible]	不變
正租(仁川)(改良)(在來) 一斤價	[illegible]	[illegible]

市中金銀價

	一匁賣	一匁買
金	十二圓三〇錢	十二圓一〇錢
銀	十九錢五厘	十七錢〇厘

株 (單位圓)

朝新	[illegible]	[illegible]
東新	[illegible]	[illegible]
日産	[illegible]	[illegible]

商品 (先限單位錢)

大阪綿絲	三二二·三〇	五〇低
大阪綿化	[illegible]	一五低
大阪人絹	[illegible]	二〇低
大阪砂糖	三三·二七	一五低
고무現物	先四八錢五	

對外爲替市況

【東京電話聯合】

△東京爲替(十日)

	賣	買
對米	二十九弗八分七	三十弗
對英	一志二片十六分五	一志二片八分三

△大阪爲替(十日)

	賣	買
對米	二十九弗八分七	三十弗
對英	一志二片十六分五	一志二片八分三

市中金價反落

總督府의 買上價와 市中金價는政府買上價以上이잘안될것가다야 十日에는 賣十二圓三十錢 買十二圓十錢으로 各十錢의反落을告하얏다

株式 形勢去益惡化
東新百四十圓關門割

市勢와商況 (十日)

前場瓦落 再昨後場戾賣反落인뒤를이어 休日을지난今前場은 外電不味일뿐아니라在滿機構改革問題로 政局이不安함을寵하야 全般的賣崩으로一齊瓦落이엇스니 卽東新은 百四十一圓四十錢으로 一圓七十錢에大引되어 再昨前止보다一圓八十錢低、大新八十七圓八十錢으로 七圓九十錢에大引되어一圓五十錢低、日産百二十二圓二十錢으로 二圓四十錢에大引되어一圓十錢低、朝取六十一圓九十錢、朝新二十七圓十錢에 五十錢低로大引、日魯六十五圓九十錢에九十錢低이엇는바 前場中步調는如左하다

◇大新 [illegible]

◇東新 [illegible]

◇日産 [illegible]

後場慘落 出起減으로人氣去益惡化하야 落潮沿沿의慘落으로 東京東新百四十圓關을 돗고 當地는東新이百四十圓二十錢에 一圓五十錢低 大新八十七圓十錢에八十錢低 日産百二十二圓十錢에三十錢低 朝新二十七圓丁에十錢低 拓新九圓六十錢에各寄付後續落步調이다

諸株新低價
政府不安으로 內憂外患市勢

前週는新低價도 土崩瓦解되엇서도兩次나 急反撥을演하야底入糊或은底近觀이 不無하고今週初부터는 多少의反動高가期待되기도하얏스나 對外關係에잇서北鐵交涉도 再開의可望이보이지안코 依然日蘇國交가念慮되며日滿會商도 流搬되지안으며華府條約 廢棄通告決定으로一九三五、六年의 危機를再認케하는等人氣好轉을 阻害한데다가在滿機構改革問題가 重大化하야首相의進退까지 決定되야陸相、外相의進退까지決定된形勢로 政局不安이 加重한때문에元氣反撥力이至鈍하고 戾賣京은 百四十圓七十錢에 떠러저 五日보다도七十錢의下廻이엇스며 大阪은百四十一圓丁으로 △大新=當地는八十七圓八十錢으로 亦是五日低價再現이나大阪은 七圓四十錢(四日은七圓八十錢)의 新低價이엇다 日産=當地百二十二圓二十錢으로 七日보다八十錢下廻大阪百二十二圓丁으로 七日보다四十錢下廻한新低價이엇다

肺患的(惡質)市勢
轉換期는何時

玉整理의市勢로그만衰떠러젓스니 整理一巡後는 秋高의本格으로 드러가리라는 期待가그래도남어잇서 投擲키로하고突込을警戒키도해보앗스나元來整理만으로 그리簡單하게一朝一夕에 完了될것이아닌데다가어저것新規惡材料까지 겹처서나오는때문에市勢는肺患的惡質市勢化해버리어 新低價에서新低價로떠러지는터이다。證券業者나 大衆이나모다 買滿腹하야株式過剩時代로서 整理中인터로 今後의問題는轉換遲速如何에잇는바 藤井藏相이 公債를어떤 程度로하야 財政의인프레의今後가如何할지? 또는增稅與否乃至는 增稅의程度如何等이 確然케될때 卽明年度豫算案編成方針이決定될 十月頃까지는 陰鬱한市勢가打開되기至難할것이오 설령整理가 끗나서底入되엿다라도 此等材料의好轉이업시는 容易히眞正한上市勢의展開를期키難하리란 論이優秀하다。

買方苦難時代
九月中好轉難

內外情勢는 依然不良하고一般投資家도 整理時代에處하야力量을表示하고 目前好材料의後援도期待할수업서 買方의苦難이繼續될수밧게업는데 昭和五年十月에 單五圓하던

株界六感

× 在滿機構問題로政局不安이加重하야 諸株一齊新低價

× 整理에騰落한市勢이지만 작구이따위의惡材料가 續出하면

× 整理가加速度로進捗은되겟지만 市勢는漸漸恢復할氣力을喪失해갈뿐

× 一段二段으로 逐次瓦落을 떨어 뭇어저가겟느냐?

× 上旬出超는 不過六百七十一萬圓、前旬보다 近八百萬圓의激減

× 이出超減이 下市勢에더作用키쉬웁다

× 이모양으로가다가는 정말秋高는永永難望이고 年末로上市勢가 延期되기十常八九

實物前場取引

賣買高九九〇枚 ▲에라파이新 [illegible]▲第一에라파이新 [illegible]▲殖銀 [illegible]▲東亞殖産 [illegible]▲東北鐵道鑛業 [illegible]▲櫻田機械 [illegible]▲大島製鋼 [illegible]▲國光레온 [illegible]▲大同電力 [illegible]▲滿洲工業 [illegible]▲新興人絹 [illegible]▲日滿亞麻 [illegible]▲三菱重工業 [illegible]▲東滿 [illegible]▲大同產業 [illegible]▲帝麻新 [illegible]▲日本石油新 [illegible]▲帝火 [illegible]▲富士木材 [illegible]▲東洋레온 [illegible]▲合同油脂新 [illegible]▲日滿아루미 [illegible]

當中限의今後
道具米가問題

當中兩限은 政府米의兩次拂下의威脅을밧어 旣數段瓦落을告한限米로서 昨今에入하야는幾分恢復되어中途에서 一進一退할뿐이다 此期近을支配하는正米의事情을綜合하면 拂下米는日本內地의注文과 精米側의原料로吸收되는狀態로渡米蒐集難의嫌도 업지아니함으로 當限의反落도 期待키難할것이며 中限은分水嶺을넘어가는 限月인만큼古米는一層渡米難을 感하게되며新米는出廻가채되지못하는때임으로賣方은容易히 實彈의威力을發揮하지못하게될것이다 그럼으로

◇ 그러면 當中兩限의今後渡米蒐集에 도한問題나안될는지

◇ 此兩限의頑强함을보면 渡米難을 暗示하는것도갓다果何如?

朝取期米取組高

▲當限(賣) [illegible] (買) [illegible]
▲中限(賣) [illegible] (買) [illegible]
▲先限(賣) [illegible] (買) [illegible]

仁川在米減少

【仁川】 지난八日現在 仁川在庫穀物은前週에比하야 合格品은六一、〇一七叺의 減少를示하엿는데在庫品을細別하면左記와如하다 ▲玄米三二九、〇二五叺▲正租叺入一一九、七四三叺 俵

颱風脫走로 各地俄然軟化

一昨日石垣島附近의 颱風은昨日九州地方을거처日本海를通過하야 今朝黑龍江方面으로脫走함에딸아 市勢는各地共히幾分軟化하야十數丁의反落을告한바되엿다 中國內陸의七五八粍와高氣壓과上海附近의七五七粍의高氣壓이 뻐치고잇슴으로朝鮮의天候는 大槪良好하야 二百二十日도無事할모양이나 그러나颱風이通過한 九州方面의被害는 적지안흘것이며 또는北海道北部에는 七四八粍의低氣壓이잇서 樺太의暴風雨를일으키엇슬뿐아니라 大體天候는朝鮮及日本內地를 不問하고早冷의嫌이 업지아니함으로稻作의狀況은 依然樂觀을許하지안는다 그리고압흐로의 天候는何時에 如何히突破할지몰으는此際에 到底히安心覺하지는 못할것갓다

東京國債市場

【東京電話聯合】 國債의一齊低에伴하야 賣人氣로되어內國債는五錢乃至十錢이低하고 佛貨債는二十錢低 米貨債도二十錢低로賣込되엇다 ▲佛貨四分 一八五、三〇

米期 少落이나 下澁

前場軟味 再昨後場阪地二十六圓二十六錢止와 共히二十三圓二十四錢에 場을止한當市場은 一休今朝에入하야阪地低寄始報와 二十三圓十七錢인 九丁低壽로寄付二十三圓十七錢에七丁低로 始場한後 阪地十九錢으로稍히返戾함을伴하야 二十一錢까지小戾하더니 結局阪地八節十三錢으로 二十六圓丁에不勢止場함을伴하야 十三錢에低落止場하다

後場下澁 後場은阪地二十六圓臺割이나 當地는頑强히二十三圓臺를支持하야 十錢에겨우三丁低로始場後二節十一錢三、四、五節十錢三本同價에下澁이고別欄가티止場하다

二百廿日無難?

【東京電話聯合】 二百二十日은明十一日인데 [illegible] 今日은快晴이엇다 中央氣象臺의報告에依하면 [illegible] 颱風은念히 北北東으로進行하야目下東經二百十四度、北緯四十八度의附近에잇고 更히北으로北東에進行하야「오호츠크」海에拔할形勢으로颱風의影響이업시厄日도 [illegible] 西部地方은 晴後曇이라는程度이라한다

으로賣買中은 先物보다의自然한高値保持하는中이며 더구나 小麥은米有力側의 二萬石賣物이 繼續하엿슴으로 此賣物을引受하기外에는 低落하지못할것이다

堂島前場下押

【大阪電話】 朝鮮米正租解除의 動向을 보고잇는態度로 買方이 躊躇한과 投賣米의反賣續出로 再昨後場부터 二十錢下押이엇다 ▲買方 朝鮮側、正米側、西山側、橫場進側、神戶側、地場、中國側▲賣方 東京別派、西側、田中側

入四〇二三〇俵▲大豆一四、一〇二叺▲小豆一八六叺▲小麥六、三七三叺▲粟三三二袋▲胡麻三五袋▲高粱六六六袋▲精白米四六叺▲玄糙米四、六六五袋

米豆餘話

◇ 臺灣北部에서일어난 颱風은石垣島를거처서 昨日九州를風際하고 今朝黑龍江岸으로脫走

◇ 熱帶地方에서일어난 颱風이寒帶地方으로 달아낫스니自然消滅되겟지만 그颱風이지나간곳에는 被害가不少하렷다

◇ 實로九州地方은 今年의旱害地로또颱風을격겟스니 可謂雪上加霜

◇ 二百二十日이 또無事할지? 早冷의嫌도업지안커니와 今後天候가또한念慮

◇ 一時米界를 壓迫하든拂下米는그賣行이良好하야 도리혀品薄을告할形勢

各地正米

京城軟化 朝鮮米解除發表로休日後이나마 買方은一向氣乘치안어 取引은激減、閑散이오 氣配도十五錢軟化인㊅三等二四、〇五 四等二三、九五、一等白米一八、〇〇

仁川下押 正租解除發表를 뭇고 期米가不勢에轉함으로買氣挫折되어 賣行이不良하고市況十五錢下押인㊅三等二四、〇五 四等二三、九〇 一等白米一〇、一〇

群山引緩 出廻가업고賣物은 極度로乏한模様인데日本內地의 買氣가一巡된데다가 買氣不振으로 期米低를移하야一二十錢引緩人氣인㊄三等二三、七〇 四等二三、九〇 一等白米一一、四〇

木浦軟弱 出廻一幅、淸算伸悩商勢로 買氣一段衰하고取引閑散裡에 十錢低로軟弱唱인㊄三等 二五、〇〇 四等二四、八〇 一等白米一〇、二〇

南浦不變 朝鮮의正租解除를압두고買方이傍觀하야 活氣薄이나마賣急치안어 市勢는別로變치안코㊉三等二四、七〇 四等二四、五〇 一等白米一〇、三〇

釜山下澁 出廻三千五百叺 實需側의 當用買繼續으로期米低나 適品이乏하야下澁인㊂三等二四、[illegible] 四等[illegible] 一等白米[illegible]

大邱弱含 當用方面에小口買氣가잇슬뿐으로 市況이不活發하야期米鈍重과相俟하야弱含商狀인㊂三等二三、四〇 四等二三、一〇 一等白米九、八〇

金融 (十日)

海外經濟

[illegible]

朝鮮銀行券

[illegible]

日本銀行券

[illegible]

京城手形交換

[illegible]

東京金利

[illegible]

大阪金利 (八日)

[illegible]

對外爲替

[illegible]

金貨入價

[illegible]

米穀 (十日)

京城正米

[illegible]

仁川正米

[illegible]

大阪正米標準價格 (八日)

[illegible]

京城雜穀

[illegible]

仁川大豆

[illegible]

商品 (十日)

京城綿絲布市勢

[illegible]

京城綿布

[illegible]

日本麥粉市勢 (八日)

[illegible]

카코麥

[illegible]

鰯油冲價

[illegible]

鰯粕冲價

[illegible]

滿洲商況

[illegible]

大連特產時勢

[illegible]

株式 (十日)

朝取短期

[illegible]

東京短期取組

[illegible]

大阪短期

[illegible]

大阪長期

[illegible]

東京短期東新

[illegible]

東京現株

[illegible]

朝取短期賣買高

[illegible]

期米 (十日)

朝取期米

[illegible]

朝取賣買高

[illegible]

朝鮮內各地期米

[illegible]

大阪期米

[illegible]

大阪期米取組 (八日)

[illegible]

東京期米

[illegible]

商品 (十日)

日本各地正米

[illegible]

大阪市中在米高

一一八〇二俵

大阪絹糸

[illegible]

大阪棉花

[illegible]

各地人絹

[illegible]

橫濱生絲

[illegible]

大阪砂糖

[illegible]

海外砂糖

[illegible]